ISSN 1303-0124-0-5

LOMBAK

SAYI: 2008-05
MAYIS 2008
FİYATI: 3 YTL
KDV dahil. (K.K.T.C. 3.50 YTL)
85

Akşamsefası

Akşamsefası

PSİKOZ

KENAN YARAR

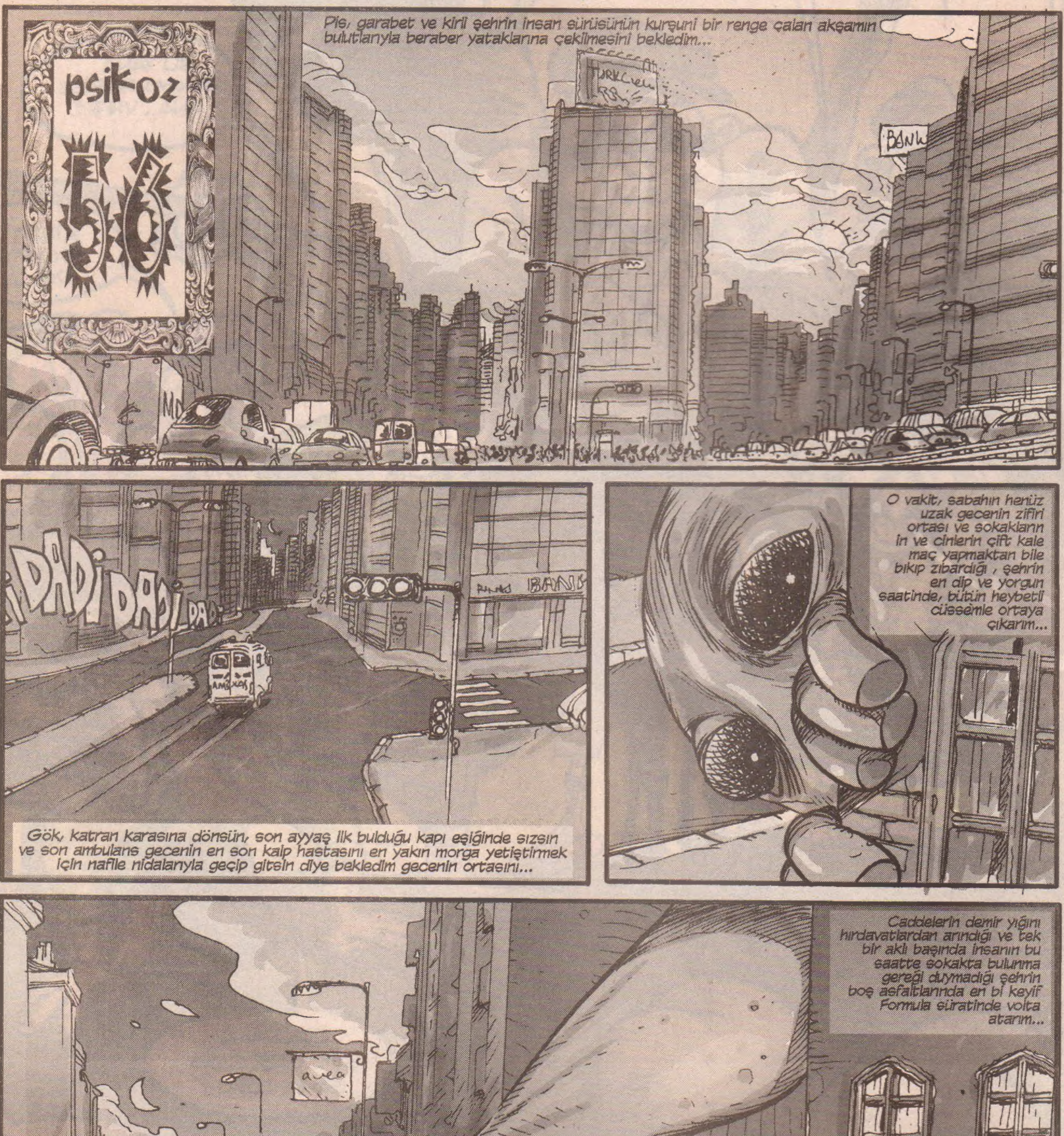

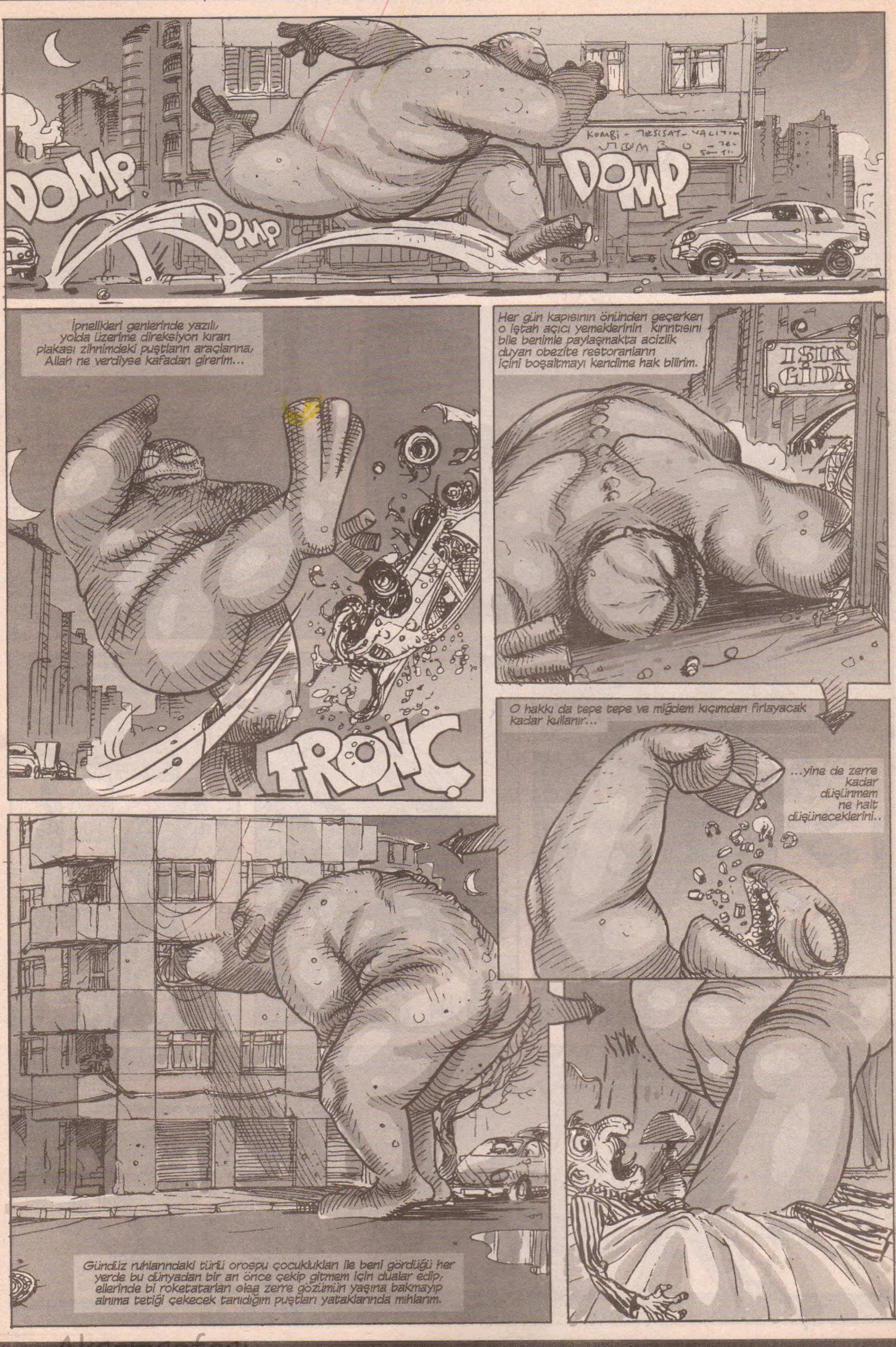

Aksamsefasi

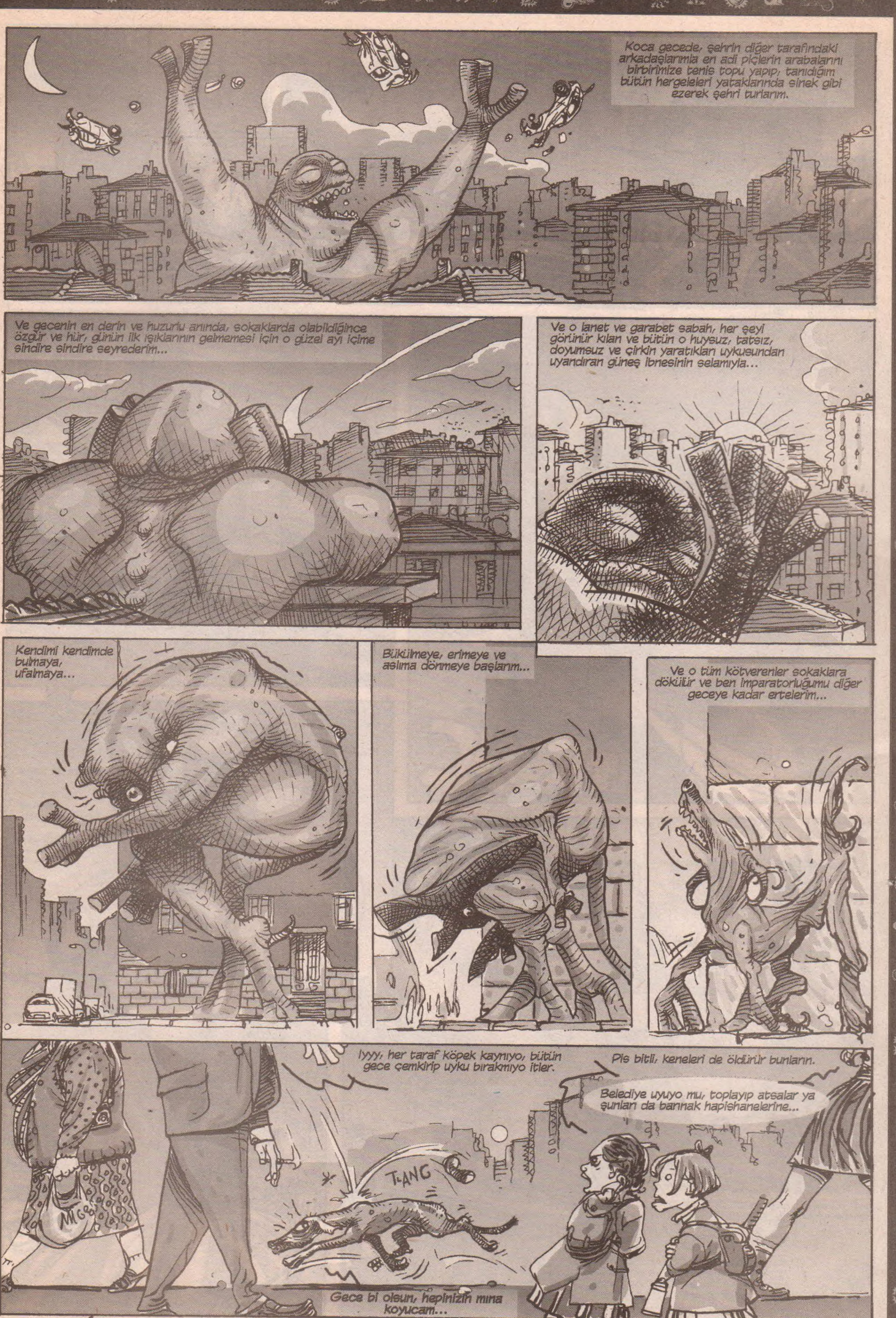

Akşamsefası

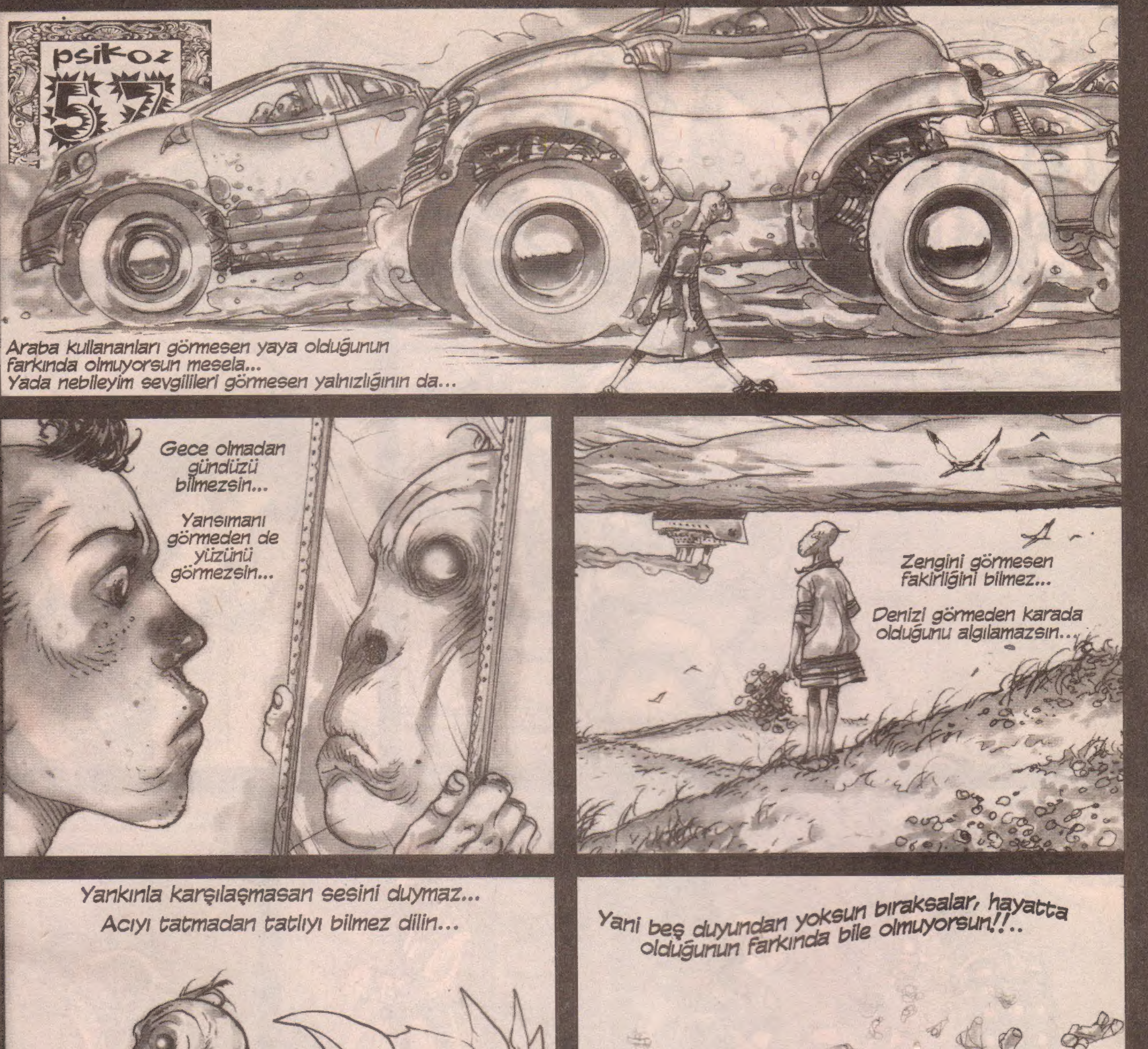
psikoz
57
Araba kullananları görmesen yaya olduğunun farkında olmuyorsun mesela...
Yada nebileyim sevgilileri görmesen yalnızlığının da...
Gece olmadan gündüzü bilmezsin...
Yansımanı görmeden de yüzünü görmezsin...
Zengini görmesen fakirliğini bilmez...
Denizi görmeden karada olduğunu algılamazsın...
Yankınla karşılaşmasan sesini duymaz...
Acıyı tatmadan tatlıyı bilmez dilin...
Yani beş duyundan yoksun bıraksalar, hayatta olduğunun farkında bile olmuyorsun!!..

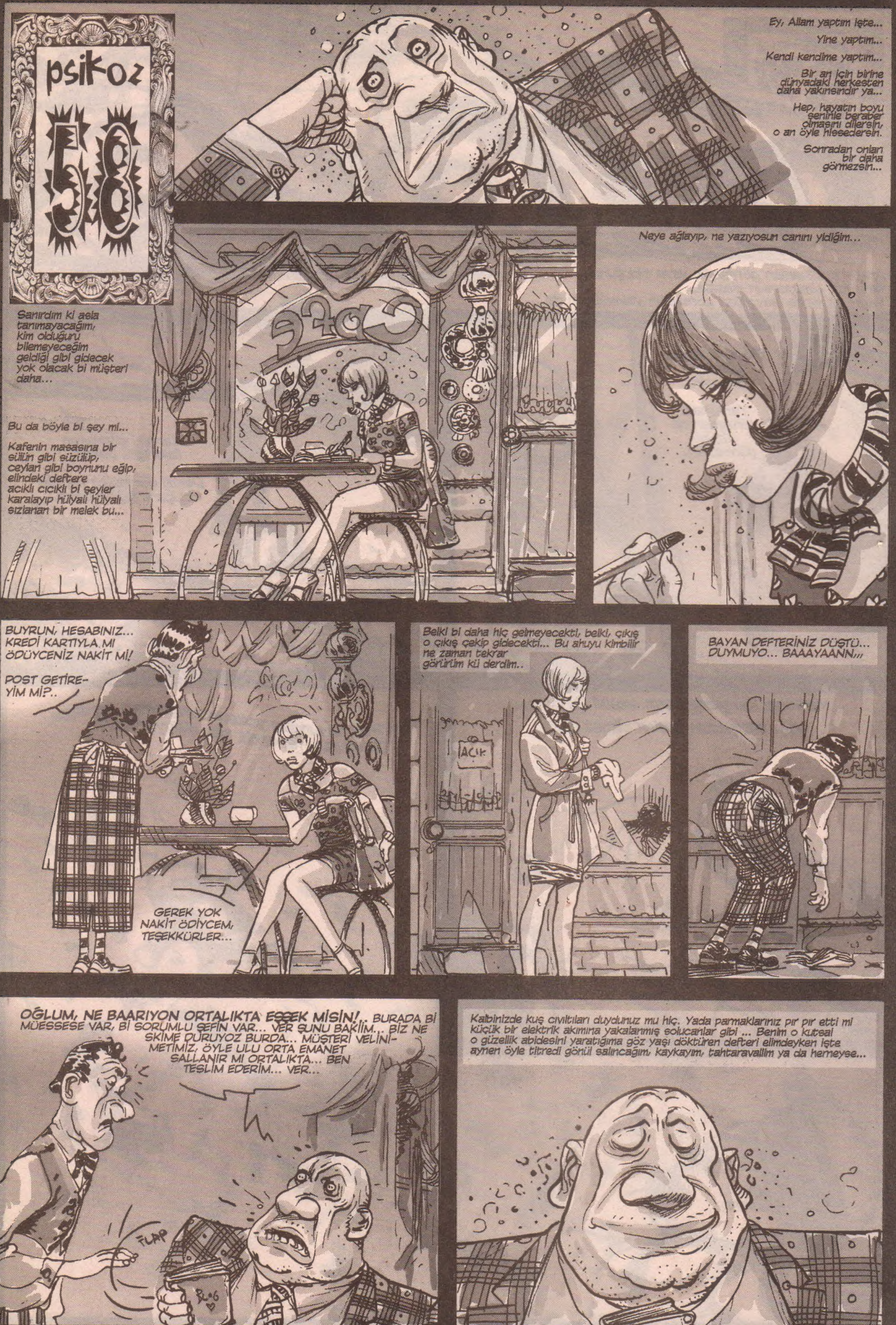

Akşamsafası

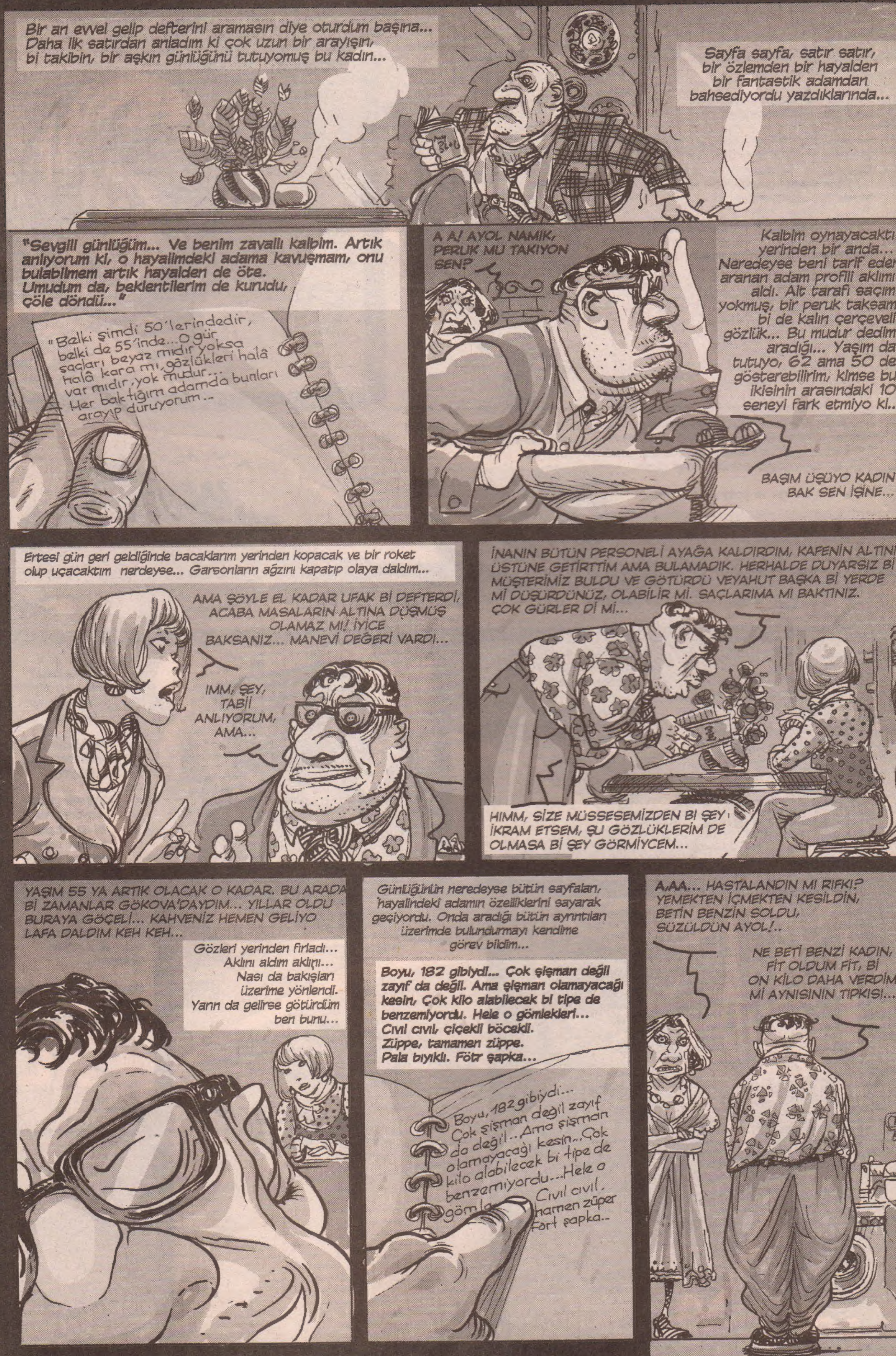

Akşamcefası

baykenanyarar@yahoo.com

Akşamsefası

Akşamsefası

NAPIYON LEN NIYE ATEŞ ETTİN?..
İNGİLİZ VURDUM OSMAN ABİ. EHE HE.
İNGİLİZİ NERDEN BULDUN LAN BURDA?
SABAH GELEN GEMİDEN FİLİKALARA BİNDİLER..
KRAŞŞŞŞ
ŞAHAN ABİ ÖĞRETMİŞTİ.. SİGARA ATEŞİNİ GÖRÜNCE VERDİM KURŞUNU...EHEHE.
HMM. PEK HAYRA ALAMET DEĞİL BU.
NE EDİYO BU KADAR ASKER BU KARANLIKTA ?!?
ATEŞ ALİ'YE HABAR ETMEK LAZIM BU MEVZUYU ...
Bir gün önce. İSTANBUL..
ENDİŞELERİNİZİ ANLIYORUM MİRALAY. BİZ DE YUNANLARIN TAVRINI HOŞ KARŞILAMIYORUZ.
HAYIR, BU TAVIRLARI ANADOLU HALKININ MUSTAFA KEMAL'E SEMPATİ DUYMALARINI SAĞLIYOR.
FARKINDAYIZ..YUNANLILAR ADETA HAŞARI Bİ ÇOCUK GİBİ. İNANIN İNGİLİZ HÜKÜMETİ OLARAK LAF GEÇİREMİYORUZ BUNLARA EHE HE..
BURSA'NIN İŞGALİ SULTAN HAZRETLERİNİ ÇOK ZOR Bİ DURUMDA BIRAKTI, SÖR WİLYIM. ELİMİZ KOLUMUZ BAĞLI SEYREDİYORUZ.
BUNU DÜŞÜNDÜK MİRALAY... HATTA Bİ TUGAYIMIZ ŞU ANDA KUZEY EGE'YE ÇIKARMA YAPMAK ÜZERE. TAMPON BÖLGE OLUŞTURUCAĞIZ.
TAMPON BÖLGE Mİ? BİRAZ DAHA AÇIK KONUŞSANIZ SÖR?
YUNAN İŞGAL KUVVETLERİNİ DURDURACAK Bİ DUVAR...
BU KESİMDEN SONRASI İNGİLİZ HÜKÜMEDİ KORUMASINDADIR DER OLAYI BİTİRİRİZ. SULTAN HAZRETLERİ DE Bİ RAHAT NEFES ALIR, KENDİNİ TOPARLAR..
SÖR.. ÇOK İYİ DÜŞÜNMÜŞSÜNÜZ !!.
YALNIZ EGE KIYILARINDA YEREL TÜRK DİRENİŞ KUVVETLERİ VAR. ONLARLA GÖRÜŞÜP BİZİM BİRLİKLERİN GÜVENLİĞİNİ SAĞLAMANIZ GEREKİYOR. AMACIMIZI ONLARA ANLATIRSANIZ
ONLAR DA BİZLE BİRLİKTE HAREKET EDER, BİR AN EVVEL TAMPON BÖLGEYİ OLUŞTURURUZ!
SÖR..PADİŞAHIMIZ ADINA ÇOK TEŞEKKÜR EDERİM!
BU HAREKAT MUSTAFA KEMAL SEMPATİZANLARININ DA HÜKÜMETİNİZE KARŞI OLAN TUTUMLARINI DEĞİŞTİRECEKTİR.
SÖR!.. İLK TRENLE DERHAL YOLA ÇIKIYORUM!
CEYMIS. ŞU YUNAN GENERALINI Bİ BAĞLASANA BANA.!
HALİL. HEMEN HAZIRLIKLARA BAŞLA..BALIKESİR'E GİDİYORUZ.
EMREDERSİNİZ MİRALAY!
SEN HİÇ MERAK ETME SÖR WİLYIM.. HAREKAT BİTTİKTEN SONRA KUVAYİ MİLLİYE DİYE BİŞİ KALMIYCAK HEBİSİNİ YOK EDİCİYİZ ALLAHIN İZNİYNEN...
VALLA BİLMİYORUM. BAK İSTANBUL HÜKÜMETİNİ KAFAYA ALANA KADAR KIRK TAKLA ATTIM...
ARTIK TOP SİZDE..

Akşamsefası

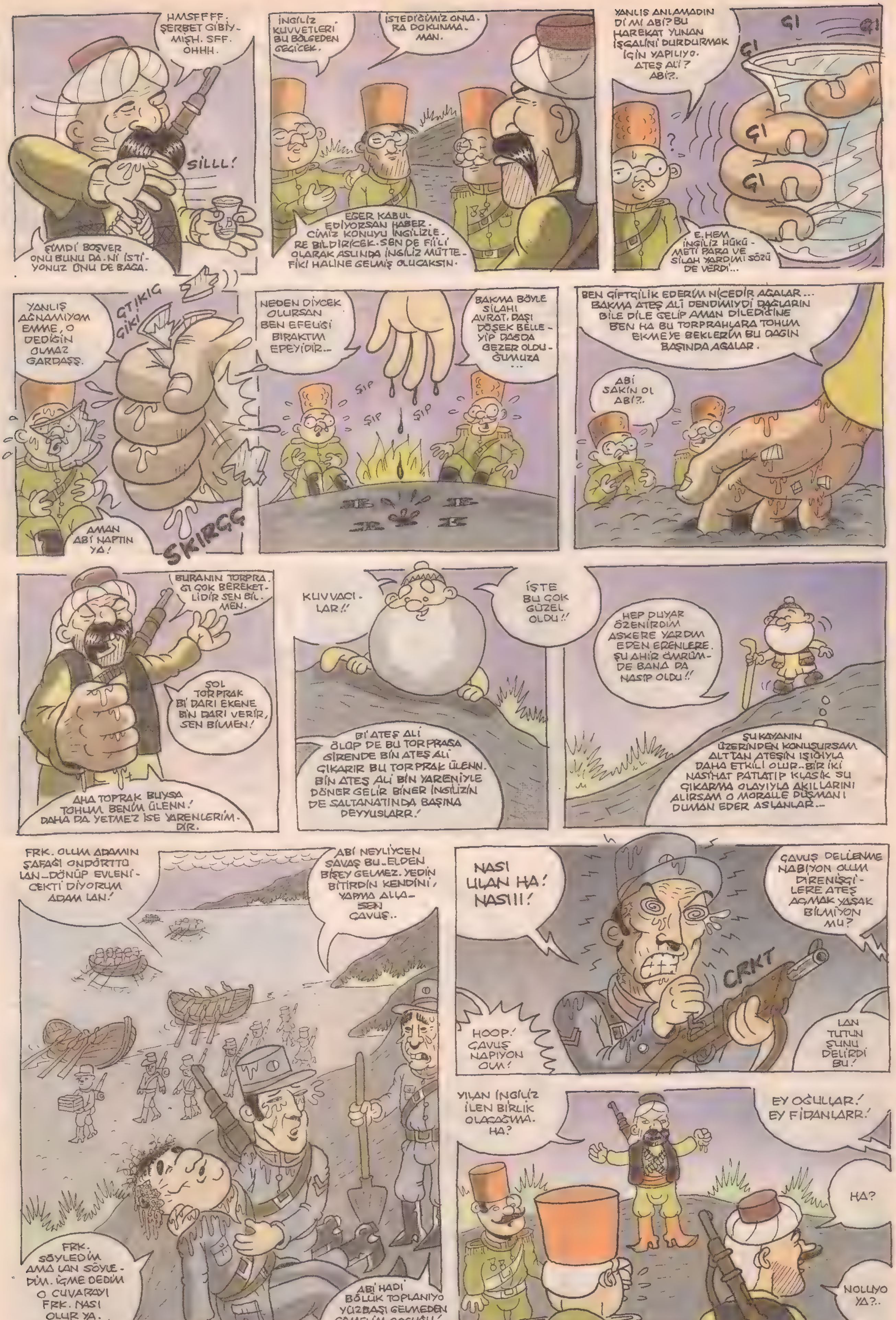

AKŞAMSEFASI

VARIN Bİ YOL.
YANAŞIN YAMACIMA DA İKİ GIFT-LAF EDELİM HELE.
KİM BU MORUK YA?!
ŞŞ. TERBİYELİ OL LAN!?
BU DAĞLARDA ERENLER GEZER DERLER, SAKATA GELMİYE-LİM.
GÖRÜRÜM Kİ TOPLAN-MIŞINIZ.
ABİ NE ERENİ YA?
GÖRÜRÜM Kİ VATAN DERDİYLE DERTLENMİŞİ-NİZ FİDAN-LAR.
KURAN HAKKI İÇİN ERENLER-DEN BU, BAK-SANA SIFATA?
YA HANGİ DE-VİRDE YAŞIYORUZ ALLAŞKINA ATEŞ ALİ YA.
LAYN DEVİRLEN NE ALAKASI VAR.
BAK ASASI DA VAR!
TAAK!
?
...
N..NOOL-DU?
SİLAH! SİLAH SESİ GELDİ LAN!..
OLUM ŞAŞIR-DIN MI, KENDİNİ LAN DUR!
İŞTE OLUM! ORDALAR! BAK ATEŞ YAKMIŞ-LAR, VURDUM BİRİNİ..
KOŞ GİT BÖLÜK KOMTANINA HABER VER! BÖYLE BÖYLE ANLAT...
TÜRK DİRE-NİŞÇİLERİ TEPEDEN ATEŞ AÇTI DE. BAK NASI KIZICAK! DELİKANLI ADAM OLUM BÖLÜK KOMUTANI.
ALIN GÖRÜN İŞTE İNGİLİZİ. GÖRÜYONUZ MU LAN DEYUSLAR!
KHH...O.. ONLAR.. YUN..YUN. KHH YUNN.
NE DİYON DEDE ANLA-MIYOM?!
ONLAR. ONLAR YUNANH HHH.
NE YUNAN'I DEDE. DE.. DE HIŞŞ..
DAMLAAAAAA...
DEDE... ----- ÖLDÜ...
OH BE. GURBAN OLDU-ĞUM ŞANLI YUNAN ÜNİFORMASI. HADİ OLUMSIZ DE GİYİN KENDİ KEPLERİNİ-Zİ!!
KUPPP
MADEM BÖLÜK KOMTANI YORGO-NUN OĞUNU ALMAYA YOL VERDİ, ADAM GİBİ ALALIM İNTİKAMIMIZI.!
ŞIP
ŞIP
ŞIP
COSSSSSSSSSSS
PİSİLLUUUUUUUUUUUUUU
LAN NOOLU-YO?
D..DE-DENİN KANI ATEŞE DÜŞTÜ!
BU NE BİÇİM DUMAN LAN?!
GÜRRLLL
ÇKAŞŞŞŞŞGG
SİUVVV
CİUUVVVV.
TÖĞBE! HER Bİ YANI SARIYO!..
OLUM BİŞİY OLUYO LAYNN!

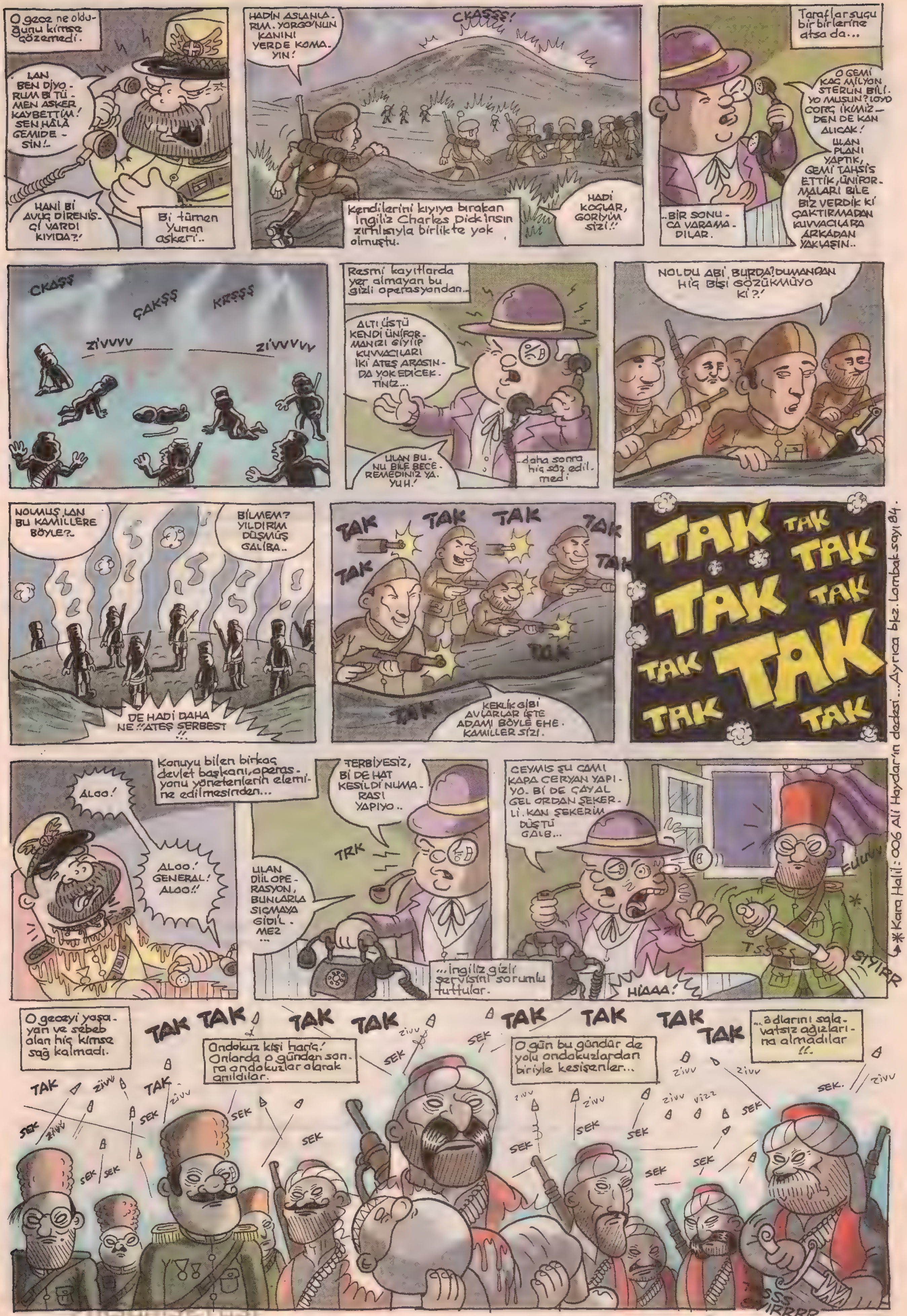
O gece ne olduğunu kimse çözemedi.
LAN BEN DİYORUM Bİ TÜMEN ASKER KAYBETTİM! SEN HÂLÂ GEMİDESİN!..
HANİ Bİ AVUÇ DİRENİŞÇİ VARDI KIYIDA?!
Bi tümen Yunan askeri..
HADİN ASLANLARIM. YORGO'NUN KANINI YERDE KOMAYIN!
CKAŞŞ!
Kendilerini kıyıya bırakan İngiliz Charles Dick'insin zırhlısıyla birlikte yok olmuştu.
HADİ KOÇLAR, GÖRİYİM SİZİ!..
Taraflar suçu birbirlerine atsa da...
O GEMİ KAÇ MİLYON STERLİN BİLİYO MUSUN? LOYD CORÇ İKİMİZDEN DE KAN ALICAK!
ULAN PLANI YAPTIK, GEMİ TAHSİS ETTİK, ÜNİFORMALARI BİLE BİZ VERDİK Kİ ÇAKTIRMADAN KUVVACILARA ARKADAN YAKLAŞIN..
..BİR SONUCA VARAMADILAR.
CKAŞŞ
ÇAKŞŞ
KRŞŞŞ
ZİVVVV
ZİVVVVV
Resmi kayıtlarda yer almayan bu gizli operasyondan..
ALTI ÜSTÜ KENDİ ÜNİFORMANIZI GİYİP KUVVACILARI İKİ ATEŞ ARASINDA YOK EDİCEKTİNİZ...
ULAN BUNU BİLE BECEREMEDİNİZ YA. YUH!
..daha sonra hiç söz edilmedi
NOLDU ABİ, BURDA? DUMANDAN HİÇ BİŞİ GÖZÜKMÜYO Kİ?!
NOLMUŞ LAN BU KAMİLLERE BÖYLE?..
BİLMEM? YILDIRIM DÜŞMÜŞ GALİBA..
DE HADİ DAHA NE!! ATEŞ SERBEST!!
TAK TAK TAK TAK TAK TAK TAK
KEKLİK GİBİ AVLARLAR İŞTE ADAMI BÖYLE EHE. KAMİLLER SİZİ.
TAK TAK TAK TAK TAK TAK TAK TAK TAK TAK
* Kara Halil: 006 Ali Haydar'ın dedesi... Ayrıca bkz. Lombak sayı 84.
Konuyu bilen birkaç devlet başkanı, operasyonu yönetenlerin elemine edilmesinden...
ALOO!
ALOO! GENERAL! ALOO!!
TERBİYESİZ, Bİ DE HAT KESİLDİ NUMARASI YAPIYO..
TRK
ULAN DİİL OPERASYON, BUNLARLA SIÇMAYA GİDİLMEZ...
...İngiliz gizli servisini sorumlu tuttular.
CEYMIS ŞU CAMI KAPA CERYAN YAPIYO. Bİ DE ÇAYAL GEL ORDAN ŞEKERLİ. KAN ŞEKERİM DÜŞTÜ GALB...
FUUUV
TSSSS
SIYIRRR
HIAAA!
O geceyi yaşayan ve sebeb olan hiç kimse sağ kalmadı.
TAK TAK TAK TAK TAK TAK TAK
Ondokuz kişi hariç! Onlarda o günden sonra ondokuzlar olarak anıldılar.
O gün bu gündür de yolu ondokuzlardan biriyle kesişenler...
...adlarını salavatsız ağızlarına almadılar!!.
TAK TAK ZİVV SEK SEK ZİVV SEK SEK SEK SEK SEK SEK ZİVV ZİVV SEK
SSS SIYIRRR

KOMPLE TEORİLERİ

Hiçbir şey aslında bildiğimiz gibi değildir!...

Kadınlar yalancılıklarını nasıl gizliyor?...

Kadınlar bir gün içinde (24 saatte yani) ortalama 650 ile 206789940 adet arasında yalan söylüyorlar. (İşin içine MSN, Yonja, Facebook, vb) girince bu sayı daha da artabiliyor. Peki bu kadar yalan söyleyince burunları uzamıyor mu?... Elbette uzuyor. Ama böyle uzadıkça kesiyorlar... Her yalanda 15 santim uzadığını var sayarsak düşünün siz kesilmemiş burnun uzunluğunu...

Nifak tohumları tarlaya ekiliyor!...

Ve sonra da sulanıyor. Daha sonra da ülkenin kritik süreçten geçtiği dönemlerde etrafa saçılıyor. Fotoğrafta ekilen nifak tohumları periyodik aralıklarla sulanırken görülüyor...

Noel Baba Hawai'de yaşıyor!...

Evet, Noel Baba Hawai'de yaşayıp, basketbol potası yiyerek beslenip, ayakkabı olarak da portatif araç buzdolabı kullanıyor. Ne var?... Yılbaşılarda evlerimizin bacasından girerek şöminelerimizden evimizin içine duhul olup, oyuncak hediyesini bıraktıktan sonra gitmesine inanıyorsunuz ama?...

Sabah programı yapanlar estetik ameliyatlar olmasaydı işte böyle olurdu!...

Gerçek yaşları 65 ile 108 arasında değişen sabah programı sunucularının her hafta estetik ameliyatı olduğunu, eğer bu estetikleri olmasalar işte aynen böyle olacaklarını biliyor muydunuz?... Fotoğrafta sabah programı yapanlardan Sema Sayan ile Esra Seyhan'ın gerçek suretlerini görüyorsunuz...

Camilerden çalınan ayakkabılar kapış kapış satılıyor!...

Ülkemizdeki muhtelif camilerden çalınan müminlerin ayakkabıları yurt dışında kapış kapış satılıyor. Bunun da nedeni ayakkabıların gül suyu kokması. Zaten bu şerefsiler çaldıkları ayakkabıları yurt içinde nerede satacaklar di mi?... Fotoğrafta Yukarı Borutannika Cumhuriyeti'nde satılan hırsızlık malı ayakkabıları görüyoruz...

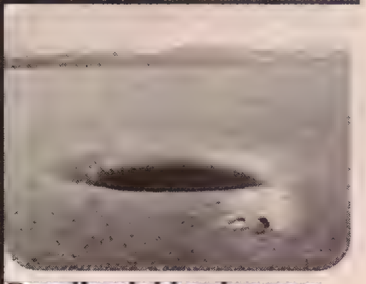

Barajlardaki sular nereye gidiyor?...

Barajlarımızda delik olduğu ihtimalini hiç düşünmemiştik değil mi?... Bir de vatandaşa; "Dişini fırçalarken musluğu kapat, teyemmüm abdesti al, yüzünü damlalıkla yıka, göthünü incir yaprağıyla sil!..." gibi önerilerde bulunuyor. Aslı sen barajdaki o deliği kapat efendiiiii!... Alooo!...

Uri Geller, Çin malı düşünce okuyan alet kullanıyor!...

Ülkemiz tarihinin en kolpa programının vitrinini süsleyen, nereli olduğu karışık olan, mesleği de tanımlanamayan yaşı ve görünümü arasındaki mantıksızlık konusunda Hakan Peker'i bile geçmiş durumda olan insan evladı (o da şüpheli?...) Uri Geller, aslında düşünceyi Çin malı (çok ucuz) bu aletle yapıyor. Sanırız o yüzden de başarısız oluyor...

paatim@yahoo.com

Akşamsefası

İSMAİL
Hasta Ruh
alpay erdem
Off yaa!..
Hı?..
Off yaa... Hep eski insanları görüyorum.. Hep sanrılar görüyorum bu ara... Ben iyi değilim bu ara.
İyi değilim ben..
Hacı n'aber?!

-Se! Serhan! Sen gerçeksin di mi?
-Gerçeğim tabi...Nasılsın hacı?
-İyiyim...
-İyi değilsin bence sen..
-Değilim valla...
-O zaman niye "iyiyim" diyosun?.
-Oğlum değilim işte...Allah Allah ne uzatıyosun? Başımda bi bela var ki sorma gitsin...
-Sormuyorum ki zaten.
-?! Oğlum bak döverim seni.
-Tamam tamam anlat madem o kadar heycanlıysan.
-İşte hacı böyleyken böyle.. Sürekli 100 milyon istiyo! Bazen bi bakıyosun bi kişi, bazen bi bakıyosun 20 kişi oluyo...Çözemedim...Evimi istila etti .bne veya .bneler...Bu arada bu köpeğe de uyuz oluyorum ha..
-Bide ben göriyim şunları...
Merak ettim şimdi...
Merak edersin tabi.. Senin hoşuna gider beni böyle üzen mevzular.
Aşk olsun...
E iyi öyle olsun bakalım.
İşte Serhan'cım... Sana bahsettiğim rosbu çocuğu bu... Hayret, şu anda bi kişi...Nasıl olduysa..
Sakallı abiden de isterim ki ben şimdi 100 milyon.
Neyse. Serhan'cım, ben sana bi fincan kahve hazırlayayım da geleyim...
Serhan'cım kahven hazır!
Nerdesin lan Serhan?
Ananıskiyim yine bin kişi olmuşlar.

* Yoksa da önemli değil.

- KISA METRAJLI MACERALAR SERİSİ -
TUĞÇE.
bağyan: andaç gürsoy
"Aresu dayanabileceğin kadar günah işle!"
öznel izleyici kitlesi
Ilınık mı, ılınık bir bahar günü saat 11:15
TUĞÇEE!.. KIZIM GEL!.. SANA POĞAÇA ALDIK!..
CİYAAK! ANNE ŞUNA BAK!
TUĞÇEE!.. BUNU SEN Mİ YAPTIN!..CEVAP VER BANA. SEN Mİ YAPTIN!
ÜHHÜÜ... FIRK! NİYE SESLENİNCE CEVAP VERMİYOSUN! SEN Mİ YAPTIN İTİRAF ET ÇABUK!
SEN NERDEN ÇIKTIN BÖYLE! BİZDEN OLAMAZSIN!
ALLAHIM SEN NE KADAR VİCDANSIZ Bİ YARATIKSIN BÖYLE! YÜRÜ ÇABUK BANYOYA!
A..AAA! NOLUYO PE! PESUPAN ALLAH!
AA NOLMUŞ PE! DALMIŞIM DURUYODUM ÖYLE!..
Sonra..
VÖÖÖK! IYY! YAZIIK! NOLMUŞ PUNA PÖYLE KIZ! SANKİ MORTU ÇEKMİŞ!
HİÇ SEVMEMİŞTİN ONU ZATEN DİİMİ? BENİM KENDİME AİT BİŞEYİM OLMASINI KALDIRAMADIN DİİMİ? KÜVET NİYE DOLU AÇIKLA BANA!
YOOP! NE Kİ PU ŞİNDİ! PEN... HİİÇÇ FARK ETMEDİM.
Daha sonra.
PİRİNCİSİ PU EVDEKİ EN Bİ HAYVAN SEVER KİŞİ PENİM! HAYVANLAR PENDEN SORULUR!
Pİ KERE PEN YAPMADIM PEE. KİMBİLİR PELKİ DE SEN YAPTIN! VELEV Kİ PEN YAPTIM NOLUR ULAN!
İKİNCİSİ ECELİ GELMİŞ Pİ HAYVANA DUR GİTME TİYEMEM Kİ PEN! İNSAF YANİ!
MİNNOŞU SEN ÖLDÜRDÜN! KATİLSİN SEN KATİİİL! NASIL KIYDIN ONA! NEDEN YAPTIN! ÜH HÜÜ!
Ardından.
VEEK ÇIK! ONU PENDEN ÇOK SEVİYOMUŞUN. İYİ OLMUŞ GEBERDİĞİ! ALLAHIN PİSİSİ PENDEN KIYMATLI PU EVDE!
HAYYT! GIRTLAKLARIM SENİ BE!..SEN HİÇ Bİ ZAMAN DOĞRU SÖYLEMEYİ VEYA DOĞRU BİŞEY YAPMAYI BİLMEZ MİSİN BEE!
TUĞBAA! KIZIM SAKİN OL! KARDEŞİN O! PİŞMAN OLUCAĞIN BİŞEY YAPMA!
GIIII GOO..HİİI HEM SEN HAYVANDAN NE ANLARSIN Kİ!..
PEN YIKANICAKTIM MERAKLI MEN DEPUR ATLAMIŞ GİTMİŞ!
Sonra.
ÜHHÜ NANKÖRLER! YUH PE YUH! PEN EVDEYDİM EN AZINDAN SİZ NERDEYDİNİS PEKİ! AKŞAMA BABAMA SÖYLİYCEM SİZİ!
BAK HALÂ KONUŞUYO! BIRAK GEBERTİYİM ŞUNU ANNE!
ÜHHÜÜ MİNNOŞUM! ELLERİN KIRILSIN, YUKARDA ALLAH VAR! KARA VİCDANLI! SENİ ALLAHA HAVALE EDİYORUM!

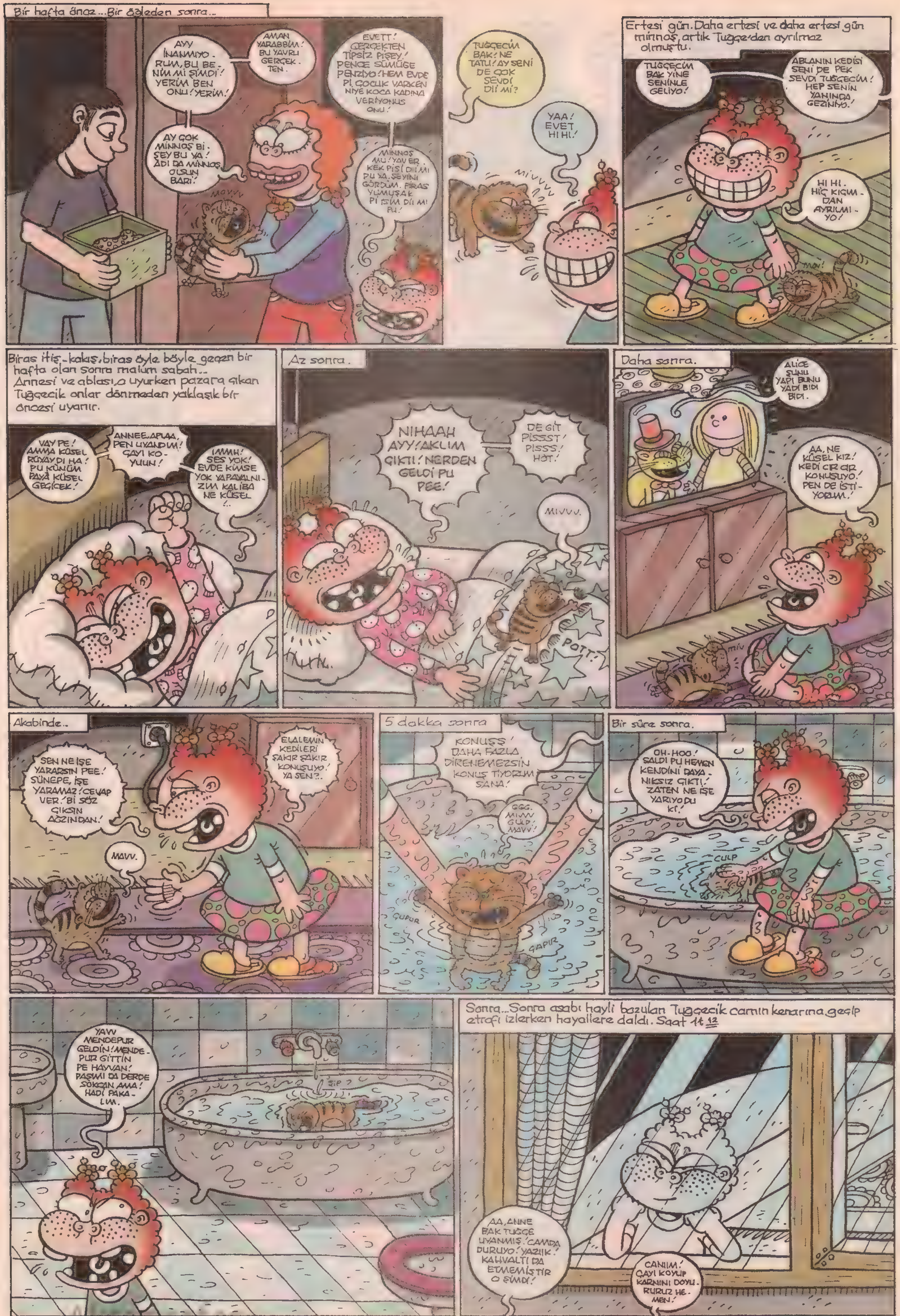

Akşamsefası

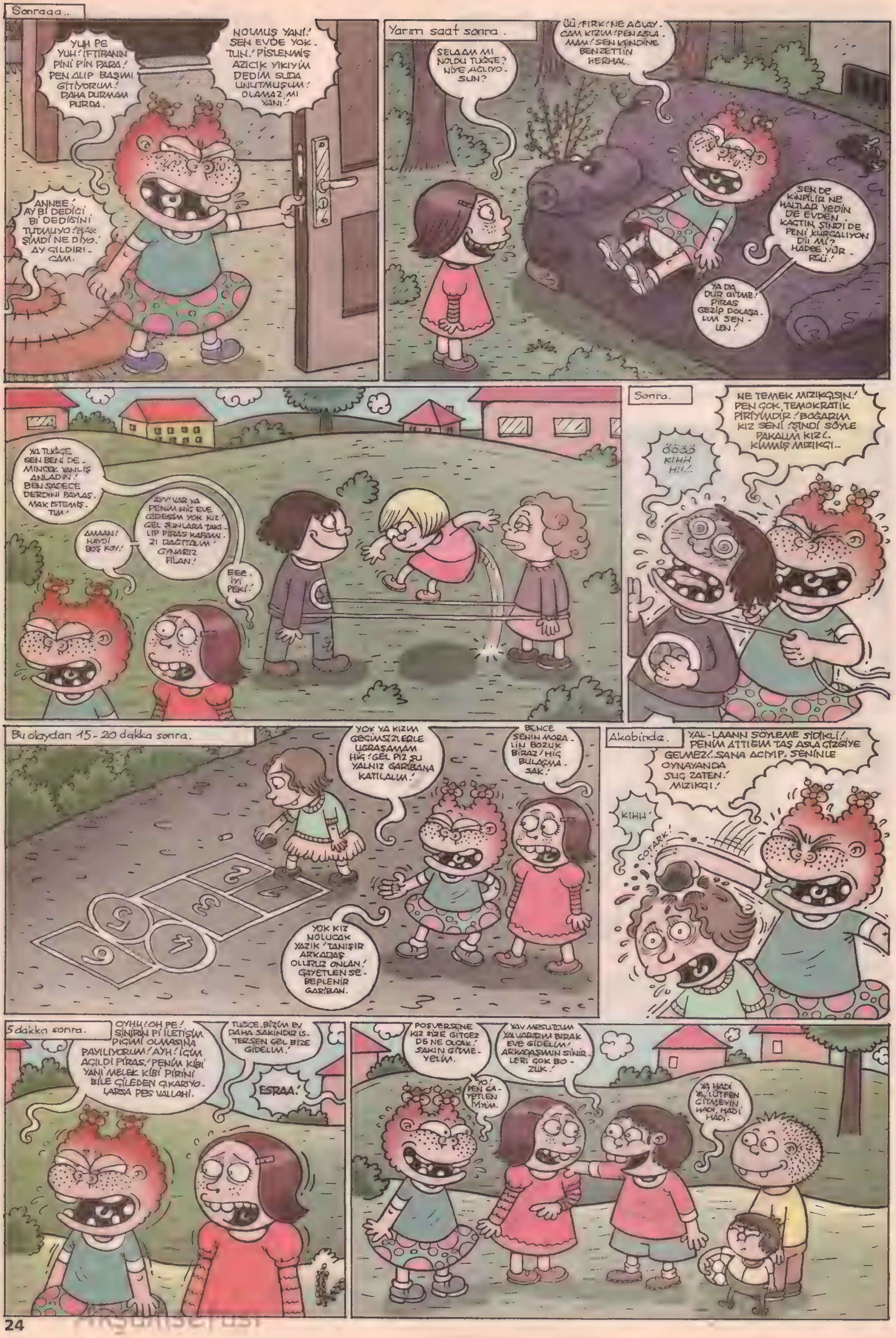
Sonraaa..
YUH PE YUH! İFTİRANIN PİNİ PİN PARA! PEN ALIP BAŞIMI GİTİYORUM! DAHA DURMAM PURDA.
NOLMUŞ YANİ! SEN EVDE YOKTUN! PİSLENMİŞ AZICIK YIKIYIM DEDİM SUDA UNUTMUŞUM! OLAMAZ MI YANİ!
ANNEE! AY Bİ DEDİĞİ Bİ DEDİĞİNİ TUTMUYO! BAK ŞİMDİ NE DİYO! AY ÇILDIRICAM.
Yarım saat sonra.
SELAAM MI NOLDU TUĞGE? NİYE AĞLIYOSUN?
ÜÜ! FIRK! NE AĞLAYCAM KIZIM! PEN AĞLAMAM! SEN KENDİNE BENZETTİN HERHAL.
SEN DE KİNPİLİR NE HALTLAR YEDİN DE EVDEN KAÇTIN, ŞİNDİ DE PENİ KURCALIYON Dİİ Mİ? HADEE YÜRRGÜ!
YA DA DUR GİTME! PİRAS GEZİP DOLAŞALIM SENLEN!
YA TUĞGE SEN BENİ DE MİNCEK YANLIŞ ANLADIN! BEN SADECE DERDİNİ PAYLAŞMAK İSTEMİŞTİM!
AYY! VAR YA PENİM HİÇ EVE GİDESİM YOK KIZ! GEL ŞUNLARA TAKILIP PİRAS KAFAMIZI DAĞITALIM! OYNARIZ FİLAN!
AMAAN! HAYDİ BOŞ KOY!
EEE. İYİ PEKİ!
Sonra.
NE TEMEK MIZIKÇISIN! PEN ÇOK TEMOKRATİK PİRİYİMDİR! BOĞARIM KIZ SENİ! ŞİNDİ SÖYLE PAKALIM KIZ! KİMMİŞ MIZIKÇI..
ÖÖÖ KIHH HI!..
Bu olaydan 15-20 dakka sonra.
YOK YA KIZIM GEÇİMSİZLERLE UĞRAŞAMAM HİÇ! GEL PİZ ŞU YALNIZ GARİBANA KATILALIM!
BENCE SENİN MORALİN BOZUK BİRAZ! HİÇ BULAŞMASAK!
YOK KIZ NOLUCAK YAZIK! TANIŞIR ARKADAŞ OLURUZ ONLAN! GAYETLEN SEPEPLENİR GARİBAN.
Akabinde.
YAL-LAANN SÖYLEME SIDIKLI! PENİM ATTIĞIM TAŞ ASLA ÇİZGİYE GELMEZ! SANA ACIYIP SENİNLE OYNAYAN DA SUÇ ZATEN! MIZIKÇI!
KIHH!
ÇOTARK!
5 dakka sonra.
OYHH! OH PE! SİNİRİN Pİ İLETİŞİM PİÇİMİ OLMASINA PAYILIYORUM! AYH! İÇİM AÇILDI PİRAS! PENİM KİBİ YANİ MELEK KİBİ PİRİNİ BİLE ÇİLEDEN ÇIKARIYOLARSA PES VALLAHİ.
TUĞGE. BİZİM EV DAHA SAKİNDİR İS. TERSEN GEL BİZE GİDELİM!
ESRAA!
POŞVERSENE KIZ SİZE GİTÇEZ DE NE OLÇAK! SAKIN GİTMEYELİM.
YAV MESUTÇUM YALVARIRIM BIRAK EVE GİDELİM! ARKADAŞININ SİNİRLERİ ÇOK BOZUK!
YO! PEN GAYETLEN İYİYİM.
YA HADİ YA, LÜTFEN GİTMEYİN HADİ, HADİ HADİ.

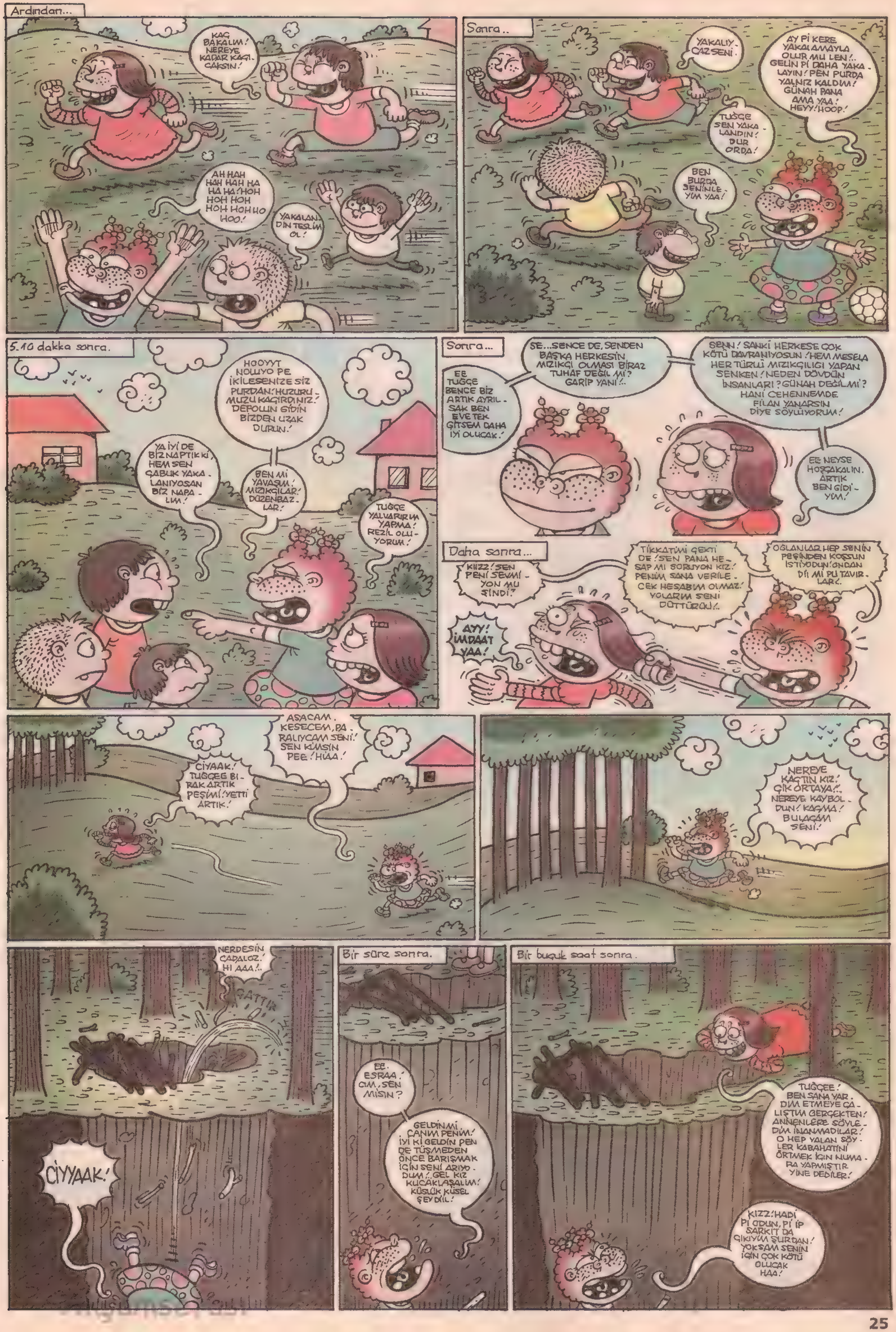
Ardından...
KAÇ BAKALIM! NEREYE KADAR KAÇI. CAKSIN!
AH HAH HAH HAH HA HA HA! HOH HOH HOH HOH HOH HO HOO!
YAKALAN. DIN TESLİM OL!
Sonra..
YAKALIY. CAZ SENİ.
AY Pİ KERE YAKALAMAYLA OLUR MU LEN!.. GELİN Pİ DAHA YAKA. LAYIN! PEN PURDA YALNIZ KALDIM! GÜNAH PANA AMA YAA! HEYY! HOOP!
TUĞÇE SEN YAKA. LANDIN! DUR ORDA!
BEN BURDA SENİNLE. YİM YAA!
5.10 dakka sonra.
HOOYYT NOLUYO PE İKİLEŞENİZE SİZ PURDAN! HUZURU. MUZU KAÇIRDINIZ! DEFOLUN GİDİN BİZDEN UZAK DURUN!
YA İYİ DE BİZ NAPTIK Kİ, HEM SEN ÇABUK YAKA. LANIYOSAN BİZ NAPA. LIM!
BEN Mİ YAVAŞIM! MIZIKÇILAR! DÜZENBAZ. LAR!
TUĞÇE YALVARIRIM YAPMA! REZİL OLU. YORUM!
Sonra...
EE TUĞÇE BENCE BİZ ARTIK AYRIL. SAK BEN EVE TEK GİTSEM DAHA İYİ OLUCAK!
SE...SENCE DE, SENDEN BAŞKA HERKESİN MIZIKÇI OLMASI BİRAZ TUHAF DEĞİL Mİ? GARİP YANİ!..
SENN! SANKİ HERKESE ÇOK KÖTÜ DAVRANIYOSUN! HEM MESELA HER TÜRLÜ MIZIKÇILIĞI YAPAN SENKEN! NEDEN DÖVDÜN İNSANLARI? GÜNAH DEĞİL Mİ? HANİ CEHENNEMDE FİLAN YANARSIN DİYE SÖYLÜYORUM!
EE NEYSE HOŞÇAKALIN. ARTIK BEN GİDİ. YİM!
Daha sonra...
KIZZ! SEN PENİ SEVMİ. YON MU ŞİNDİ?
TİKKATİMİ ÇEKTİ DE! SEN PANA HE. SAP MI SORUYON KIZ! PENİM SANA VERİLE. CEK HESABIM OLMAZ! YOLARIM SENİ DÜTTÜRÜ!..
OĞLANLAR HEP SENİN PEŞİNDEN KOŞSUN İSTİYODUN! ONDAN Dİİ Mİ PU TAVIR. LAR!
AYY! İMDAAT YAA!
ASACAM. KESECEM, PA. RALIYCAM SENİ! SEN KİMSİN PEE! HIAA!
CİYAAK! TUĞÇEE BI. RAK ARTIK PEŞİMİ! YETTİ ARTIK!
NEREYE KAÇTIN KIZ! ÇIK ORTAYA!.. NEREYE KAYBOL. DUN! KAÇMA! BULACAM SENİ!
NERDESİN CADALOZ! HI AAA!..
ÇATTIR
CİYYAAK!
Bir süre sonra.
EE. ESRAA! CIM, SEN MİSİN?
GELDİN Mİ CANIM PENİM! İYİ Kİ GELDİN PEN DE TÜŞMEDEN ÖNCE BARIŞMAK İÇİN SENİ ARIYO. DUM!.. GEL KIZ KUCAKLAŞALIM! KÜSLÜK KÜSEL ŞEY DİİL!
Bir buçuk saat sonra.
TUĞÇEE! BEN SANA YAR. DIM ETMEYE ÇA. LIŞTIM GERÇEKTEN! ANNENLERE SÖYLE. DİM İNANMADILAR! O HEP YALAN SÖY. LER KABAHATİNİ ÖRTMEK İÇİN NUMA. RA YAPMIŞTIR YİNE DEDİLER!
KIZZ! HADİ Pİ ODUN, Pİ İP SARKIT DA ÇIKIYIM ŞURDAN! YOKSAM SENİN İÇİN ÇOK KÖTÜ OLUCAK HAA!

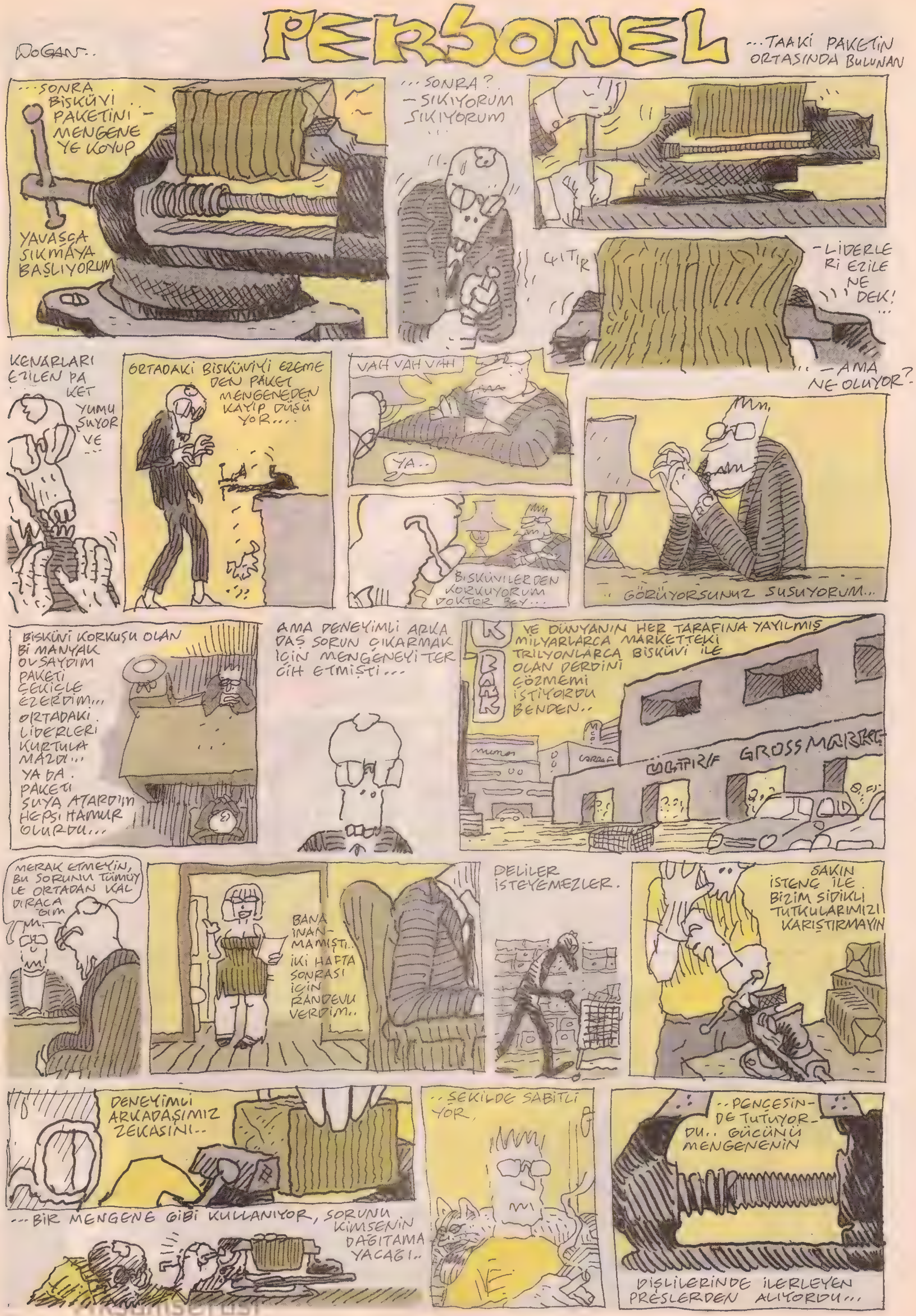
PERSONEL
DOGAN..
...TAAKİ PAKETİN ORTASINDA BULUNAN
...SONRA BİSKÜVİ PAKETİNİ MENGENEYE KOYUP
YAVAŞÇA SIKMAYA BAŞLIYORUM
...SONRA?
—SIKIYORUM SIKIYORUM
ÇITIR
—LİDERLERİ EZİLENE DEK!
—AMA NE OLUYOR?
KENARLARI EZİLEN PAKET YUMUŞUYOR VE
ORTADAKİ BİSKÜVİYİ EZEMEDEN PAKET MENGENEDEN KAYIP DÜŞÜYOR...
VAH VAH VAH
YA..
BİSKÜVİLERDEN KORKUYORUM DOKTOR BEY...
GÖRÜYORSUNUZ SUSUYORUM..
BİSKÜVİ KORKUSU OLAN Bİ MANYAK OLSAYDIM PAKETİ ŞEKİLLE EZERDİM... ORTADAKİ LİDERLERİ KURTULAMAZDI... YA DA PAKETİ SUYA ATARDIM HEPSİ HAMUR OLURDU...
AMA DENEYİMLİ ARKADAŞ SORUN ÇIKARMAK İÇİN MENGENEYİ TERCİH ETMİŞTİ...
YE DÜNYANIN HER TARAFINA YAYILMIŞ MİLYARLARCA MARKETTEKİ TRİLYONLARCA BİSKÜVİ İLE OLAN DERDİNİ ÇÖZMEMİ İSTİYORDU BENDEN..
BANK
GROSSMARKET
MERAK ETMEYİN, BU SORUNU TÜMÜYLE ORTADAN KALDIRACAĞIM
BANA İNANMAMIŞTI.. İKİ HAFTA SONRASI İÇİN RANDEVU VERDİM..
DELİLER İSTEYEMEZLER.
SAKIN İSTENÇ İLE BİZİM SIDIKLI TUTKULARIMIZI KARIŞTIRMAYIN
DENEYİMLİ ARKADAŞIMIZ ZEKASINI..
...BİR MENGENE GİBİ KULLANIYOR, SORUNU KİMSENİN DAĞITAMAYACAĞI..
..ŞEKİLDE SABİTLİYOR.
..PENÇESİNDE TUTUYORDU.. GÜCÜNÜ MENGENENİN
DİŞLİLERİNDE İLERLEYEN PRESLERDEN ALIYORDU...

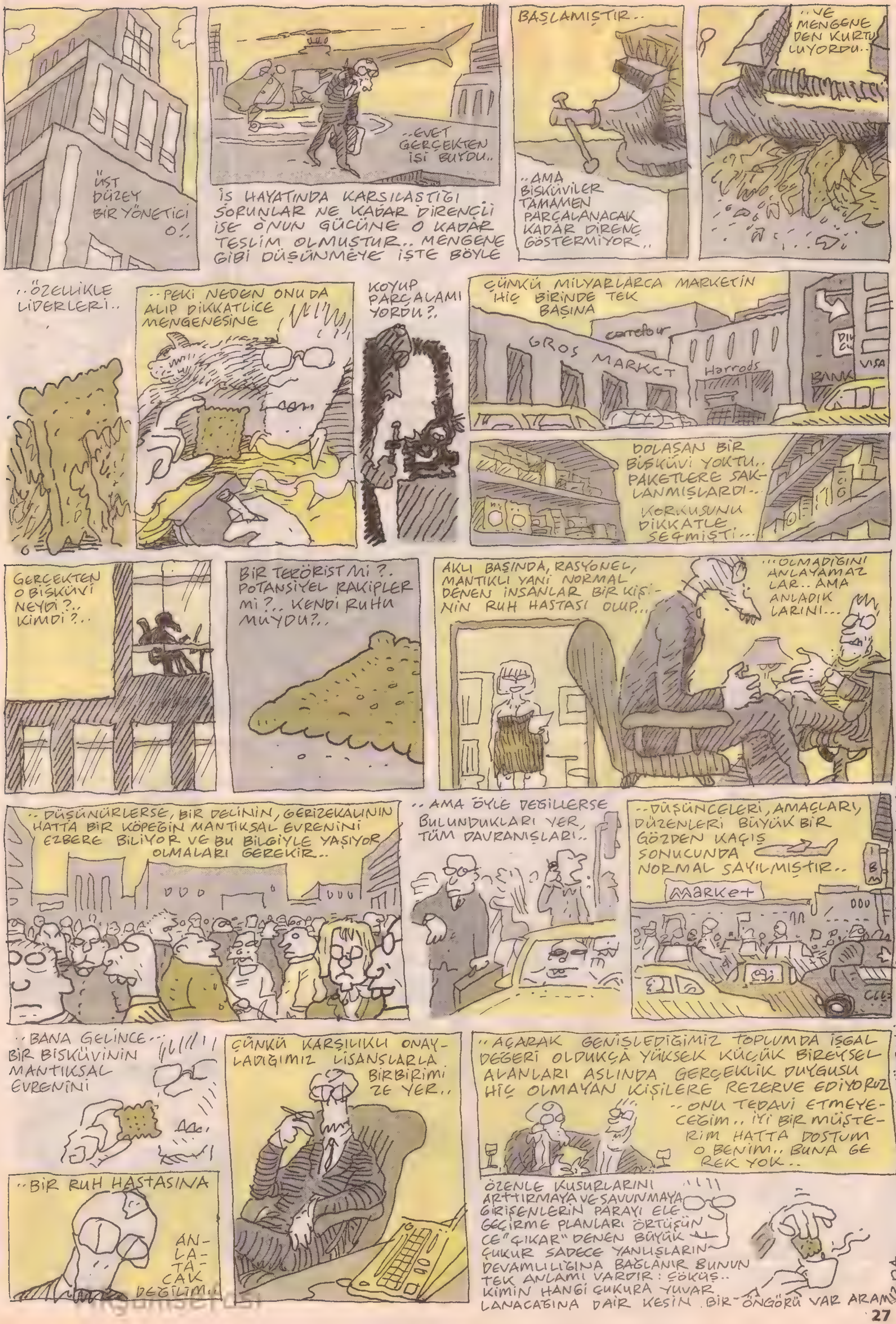
ÜST DÜZEY BİR YÖNETİCİ O!..
..EVET GERÇEKTEN İŞİ BUYDU..
İŞ HAYATINDA KARŞILAŞTIĞI SORUNLAR NE KADAR DİRENÇLİ İSE ONUN GÜCÜNE O KADAR TESLİM OLMUŞTUR.. MENGENE GİBİ DÜŞÜNMEYE İŞTE BÖYLE
BAŞLAMIŞTIR..
..AMA BİSKÜVİLER TAMAMEN PARÇALANACAK KADAR DİRENÇ GÖSTERMİYOR..
..VE MENGENEDEN KURTULUYORDU..
..ÖZELLİKLE LİDERLERİ..
..PEKİ NEDEN ONU DA ALIP DİKKATLİCE MENGENESİNE
KOYUP PARÇALAMIYORDU?..
ÇÜNKÜ MİLYARLARCA MARKETİN HİÇ BİRİNDE TEK BAŞINA
carrefour
GROS MARKET
Harrods
VISA
BANK
DOLAŞAN BİR BİSKÜVİ YOKTU.. PAKETLERE SAKLANMIŞLARDI..
KORKUSUNU DİKKATLE SEÇMİŞTİ..
GERÇEKTEN O BİSKÜVİ NEYDİ?.. KİMDİ?..
BİR TERÖRİST Mİ?. POTANSİYEL RAKİPLER Mİ?.. KENDİ RUHU MUYDU?..
AKLI BAŞINDA, RASYONEL, MANTIKLI YANİ NORMAL DENEN İNSANLAR BİR KİŞİNİN RUH HASTASI OLUP..
...OLMADIĞINI ANLAYAMAZLAR.. AMA ANLADIKLARINI...
..DÜŞÜNÜRLERSE, BİR DELİNİN, GERİZEKALININ HATTA BİR KÖPEĞİN MANTIKSAL EVRENİNİ EZBERE BİLİYOR VE BU BİLGİYLE YAŞIYOR OLMALARI GEREKİR..
..AMA ÖYLE DEĞİLLERSE BULUNDUKLARI YER, TÜM DAVRANIŞLARI..
..DÜŞÜNCELERİ, AMAÇLARI, DÜZENLERİ BÜYÜK BİR GÖZDEN KAÇIŞ SONUCUNDA NORMAL SAYILMIŞTIR..
market
..BANA GELİNCE.. BİR BİSKÜVİNİN MANTIKSAL EVRENİNİ
..BİR RUH HASTASINA
ANLATACAK DEĞİLİM..
ÇÜNKÜ KARŞILIKLI ONAYLADIĞIMIZ LİSANSLARLA BİRBİRİMİZE YER..
..AÇARAK GENİŞLEDİĞİMİZ TOPLUMDA İŞGAL DEĞERİ OLDUKÇA YÜKSEK KÜÇÜK BİREYSEL ALANLARI ASLINDA GERÇEKLİK DUYGUSU HİÇ OLMAYAN KİŞİLERE REZERVE EDİYORUZ
..ONU TEDAVİ ETMEYECEĞİM.. İYİ BİR MÜŞTERİM HATTA DOSTUM O BENİM.. BUNA GEREK YOK..
ÖZENLE KUSURLARINI ARTTIRMAYA VE SAVUNMAYA GİRİŞENLERİN PARAYI ELE GEÇİRME PLANLARI ÖRTÜŞÜNCE "ÇIKAR" DENEN BÜYÜK ÇUKUR SADECE YANLIŞLARIN DEVAMLILIĞINA BAĞLANIR BUNUN TEK ANLAMI VARDIR: ÇÖKÜŞ.. KİMİN HANGİ ÇUKURA YUVARLANACAĞINA DAİR KESİN BİR ÖNGÖRÜ VAR ARAMIZDA..
..SONRA RUHUN YÜCELTİLMESİ İÇİN BİNLERCE ANLAŞMA.

BOHÜM! HOM! HÖM!
FUAT ALENGİR
Fahri müfettiş
YAZAN: İBRAHİM SEVER
ÇİZEN: Sentor 5
FUAT BEY, NEDEN MORGA GETİRDİNİZ BENİ?..
KOCANIZLA SON BİR KEZ YÜZLEŞTİRMEK İSTEDİM. BANU HANIM...
ÖLÜ ADAMIN NESİYLE YÜZLEŞİCEM AYOL?
MORG
KUSURA BAKMAYIN AMA HİÇ ÜZÜLME EMARESİ GÖREMİYORUM SİZDE...KOCANIZ MI ÖLMÜŞ, KUŞUNUZ MU BELLİ DEĞİL...
ARAMIZ İYİ DEĞİLDİ...
NEDEN?..
YATAKTA BANA KARŞI SOĞUKTU. BEN GENÇ BİR KADINIM, İHTİYAÇLARIM VAR FUAT BEY...
TIK YOKTU YANİ RAHMETLİDE...
AYNEN ÖYLE, BÖYLE ÖLÜ GİBİ YATARDI YATAKTA SIFIR İCRAAT...
Ne bekliyodun mına koyim 80 yaşında adamdan herif çavuşu emekli edeli 30 yıl olmuş.
SİZİN İÇİN ZOR BİR DURUM OLMALI...
ZAMANLA KENDİ KENDİME YETMEYİ ÖĞRENDİM.
OHA, İŞ Mİ ATIYO LAN BU? OLABİLİR VALLA, ŞU MORUĞUN YANINDA DELİKANLI GİBİ KALDIM.
ABİ MORGDA SİGARA İÇMEK YASAK YALNIZ...
ELEKTRONİK SİGARA BU ASLANIM HER YERDE SERBEST.
LAN OĞLUM SKTİR GİT 2 NEFES ÇEKİP SÖNDÜRÜ. CEM BOZMASANA KARININ YANINDA AMBİYANSI...
ABİ ÇAKMAKLA YAKTINIZ GÖRDÜM !..
ARTIK GİDEBİLİR MİYİZ, UÇAĞIMI KAÇIRICAM !..
HAYIRDIR, NEREYE YOLCULUK?..
LOS ENCILIS...
10 MİLYON DOLAR MİRASA KONMUŞSUN AYVALIK'A GİDECEK HALİN YOK TABİİ...
BUYURUN, BEN BIRAKAYIM SİZİ HAVAALANINA..
BİRAZ HIZLI GİDEBİLİR MİYİZ, UÇAĞIMI KAÇIRMAK İSTEMİYORUM...
ANLIYORUM DA ALTIMIZDA 78 MODEL RÖNO VAR, LİMİTİMİZ BELLİ...
VROOM!
VIINN
SİZİN KARINIZLA ARANIZ NASIL MÜFETTİŞ?..
BEN EVLİ DEĞİLİM, BOŞANDIM...
DU BAKALIM OLAKI SEX ÇIKAR...
FAKAT ALYANSINIZ HALÂ PARMAĞINIZDA...
HASSİTTİR YÜZÜĞÜ UNUTTUK, AH BE MELAHAT, ÇIKARTTIRMIYOSUNKİ...
ÇOK SIKMIŞTI ÇIKARTAMADIM.
İYİCE Bİ SABUNLASAYDINIZ
AMMA KURCALADIN ULAN, KUYUMCU MUSUN NESİN?..
CİNAYET GÜNÜNE DÖNELİM..KOCANIZI SİZ BULDUNUZ DEĞİL Mİ?..
ARRGGH
BÖÖAAA
EVET. BANYODAN YENİ ÇIKMIŞ SAÇIMI FÖNLÜYORDUM Kİ KOCAMIN ÇIĞLIĞINI DUYDUM...
ÇIPLAK MIYDINIZ O ANDA?
KONUMUZLA NE İLGİSİ VAR BUNUN?
HANFENDİ SORUMA CEVAP VERİR MİSİNİZ?
YALNIZCA DON VARDI.
TANGA MI NORMAL Mİ?
TANGA.
VALLAHA İŞ ATIYO BU!..
KOCANIZIN SESİNİ DUYUNCA NE YAPTINIZ?
HEMEN YANINA KOŞTUM. ONU BULDUĞUMDA SIRTINA SAPLANMIŞ BİR BIÇAK VARDI...
EVET, SİZİN SAPLADIĞINIZ BIÇAK.
SAÇMALAMAYIN, POLİS BENİ SUÇSUZ BULDU.

KARAKOL
VIIIYKK
ZIIINK!
BAK KIZIM, BANA YALAN SÖYLEME ÇARKINA S.ÇARIM SENİN!.. KOCAM BIÇAKLANDIĞINDA SAÇIMI FÖNLÜYORDUM, DEDİN... BEN DE SİZİN MUHİTTE OTURUYORUM. BÜTÜN GÜN CEREYANLAR YOKTU... O GÜN LİG TV'DE MAÇIM VARDI YANIVAMA İMKAN YOK... FÖN MAKİNAN SUYLA MI ÇALIŞIYOR SENİN..
AYRICA SANA SORDUM... KOCAN SENİ DOYURUYOR MUYDU DEDİM. BANA YOK DEDİN,,, KOCANIN DOKTORUYLA KONUŞTUM BANU, ADAM HAFTADA BİR KUTU VİAGRA BİTİRİYORMUŞ...
AMA BEN...
ONUNLA YATMAYA DAYANAMIYORDUN DEĞİL Mİ BANU?.. TİSKİNİYORDUN ONDAN... BU YÜZDEN ÖLDÜRDÜN KOCANI...
EVET EVET EVET... LANET OLSUN EVET... BEN BIÇAKLADIM ONU, BABAMDAN BÜYÜK ADAMLA HER GECE YATAĞA GİRMENİN NE DEMEK OLDUĞUNU BİLİYOR MUSUN SEN..
O ZAMAN EVLENMEYECEKTİN YAVRUM... ADAM VİAGRASINI ALIYOR. NİKAHLI KARISINI ÇATIR ÇATIR MİKECEK TABİ..
SANA ÇOK PARA VERİRİM, FUAT BIRAK BENİ...
PARAYA İHTİYACIM YOK, EMEKLİM VAR ÇOK ŞÜKÜR. İN AŞŞAĞI DA ŞU KARAKOLU BİR ZİYARET EDELİM..
ARKADAŞI KELEPÇELEYİN BEN Bİ KOMİSERLE GÖRÜŞEYİM...
KİM LAN BU?..
TANIMIYORUM VALLA...
OLAY BÖYLE BÖYLE KOMSERİM. KADIN SUÇUNU İTİRAF ETTİ..
VALLA GÜZEL SÖYLÜYOSUN DA ARKADAŞLAR O DOSYAYI KAPATMIŞ. SAVCILIĞA BAŞVURUP TEKRAR SORUŞTURMA AÇTIRMANIZ GEREK O DA PAZARTESİYE KA
BEN FAHRİ MÜFETTİŞİM YALNIZ, Bİ KOLAYLIK YAPAMIYO MUYUZ?..
O Bİ TEK TRAFİKTE OLUYO ARKADAŞIM.
BEN PAZARTESİYİ NASIL BEKLEYEYİM KARDEŞİM, İŞİM VAR, GÜCÜM VAR.
ÇOCUKLAR KELEPÇELERİ ÇIKARTIN Bİ YANLIŞLIK OLMUŞ..
KELEPÇELEMEDİK ZATEN..
İYİ İSABET OLMUŞ.
KOMSERLE KONUŞTUM. BU KIZ Bİ GENÇLİK HATASI YAPMIŞ DEDİM, MAZUR GÖRÜN DEDİM, OLAYI TATLIYA BAĞLADIM... HADİ İYİ GÜNÜME DENK GELDİN..
SİZE MİNNETTARIM FUAT BEY. HAY ALLAH UÇAĞIM DA KAÇTI.. SİZE GİDİP BİŞEYLER Mİ İÇSEK ACABA?..
HEE. GİDELİM DE MELAHAT ABLAN İKİMİZİN DE KEMİKLERİNİ KIRSIN...
BENİM BEKAR EVİ DAĞINIKTIR ŞİMDİ, SANA GİTSEK..
OLUUR..
Akşam.
YİNE NE YAZIP DURUYORSUN FUAT, KALK DA ŞU BULAŞIĞA YARDIM ET...
HAY CANINA YANAYIM, İŞ YAPIYORUZ ŞURDA BE !..
GELDİM MELAHAT, GEL DİM KUŞUM.
Dosya No. 24
Banu isimli koca katili, servet avcısının takibi...
Banu'yu sağlam delillerle tam adalletin kollarına teslim edecekken yine bürokrasi engeline takıldım. Banu serbest kaldığına çok sevindi. Fakat Banu'da Banu'ymuş. Minnetini öyle güzel ödedi ki..
Fuat Alena B

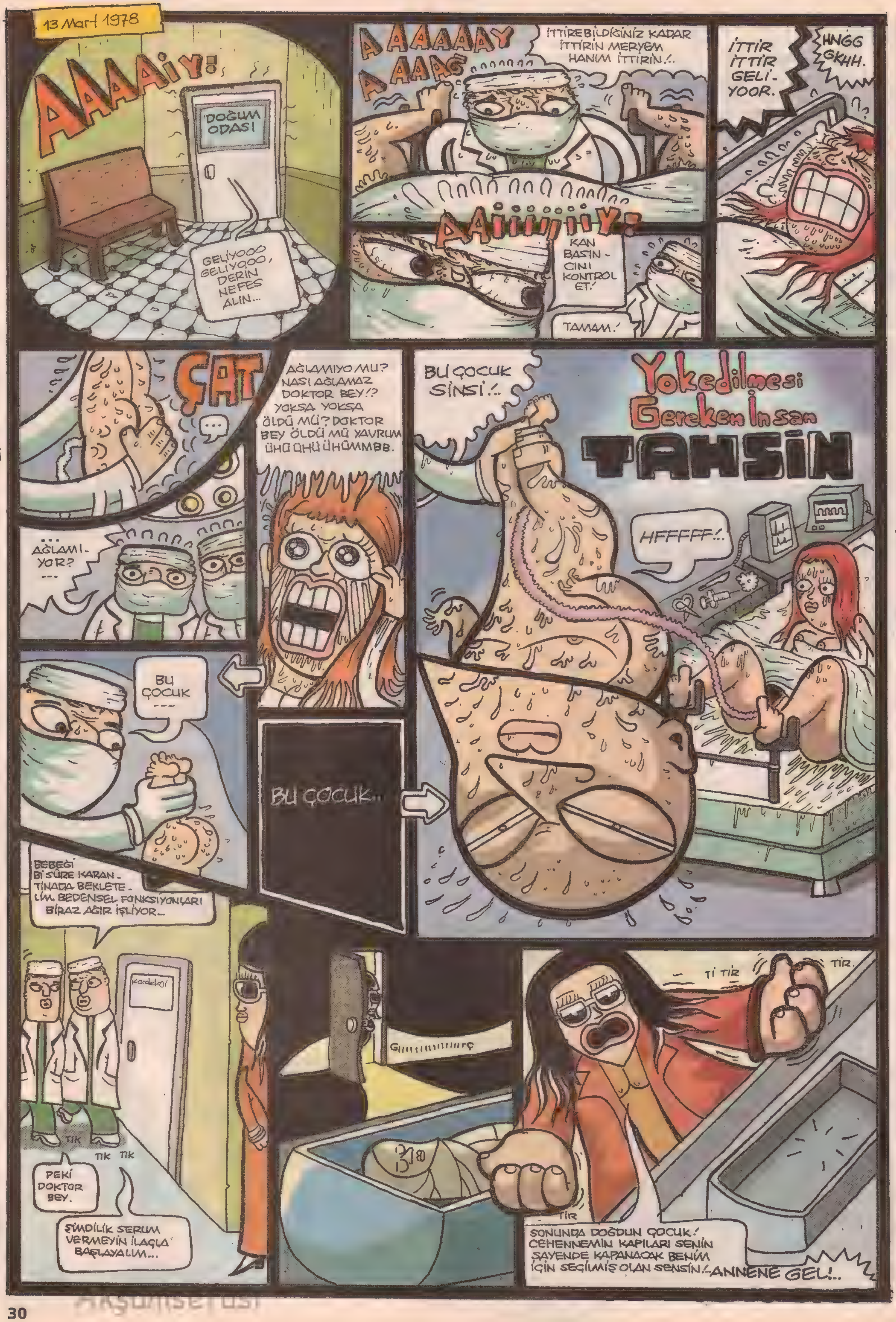

13 Mart 1978
AAAAiY!
DOĞUM ODASI
GELİYOOO GELİYOOO, DERİN NEFES ALIN...
AAAAAAAY AAAAĞ
İTTİREBİLDİĞİNİZ KADAR İTTİRİN MERYEM HANIM İTTİRİN!..
AAiiiiiiiiY!
KAN BASINCINI KONTROL ET!
TAMAM!
İTTİR İTTİR GELİYOOR.
HNGG GKHH.
ÇAT
...AĞLAMIYOR?...
AĞLAMIYO MU? NASI AĞLAMAZ DOKTOR BEY!? YOKSA YOKSA ÖLDÜ MÜ? DOKTOR BEY ÖLDÜ MÜ YAVRUM ÜHÜ ÜHÜ ÜHÜMMBB.
BU ÇOCUK ...
BU ÇOCUK...
BU ÇOCUK SİNSİ!..
Yokedilmesi Gereken İnsan
TAHSİN
HFFFFF!..
BEBEĞİ Bİ SÜRE KARANTİNADA BEKLETELİM. BEDENSEL FONKSIYONLARI BİRAZ AĞIR İŞLİYOR...
Kardelen
TIK TIK TIK
PEKİ DOKTOR BEY.
ŞİMDİLİK SERUM VERMEYİN İLAÇLA BAŞLAYALIM...
Gıııııııııırç
Tİ TIR TIR
TIR
SONUNDA DOĞDUN ÇOCUK! CEHENNEMİN KAPILARI SENİN SAYENDE KAPANACAK BENİM İÇİN SEÇİLMİŞ OLAN SENSİN!..
ANNENE GEL!..

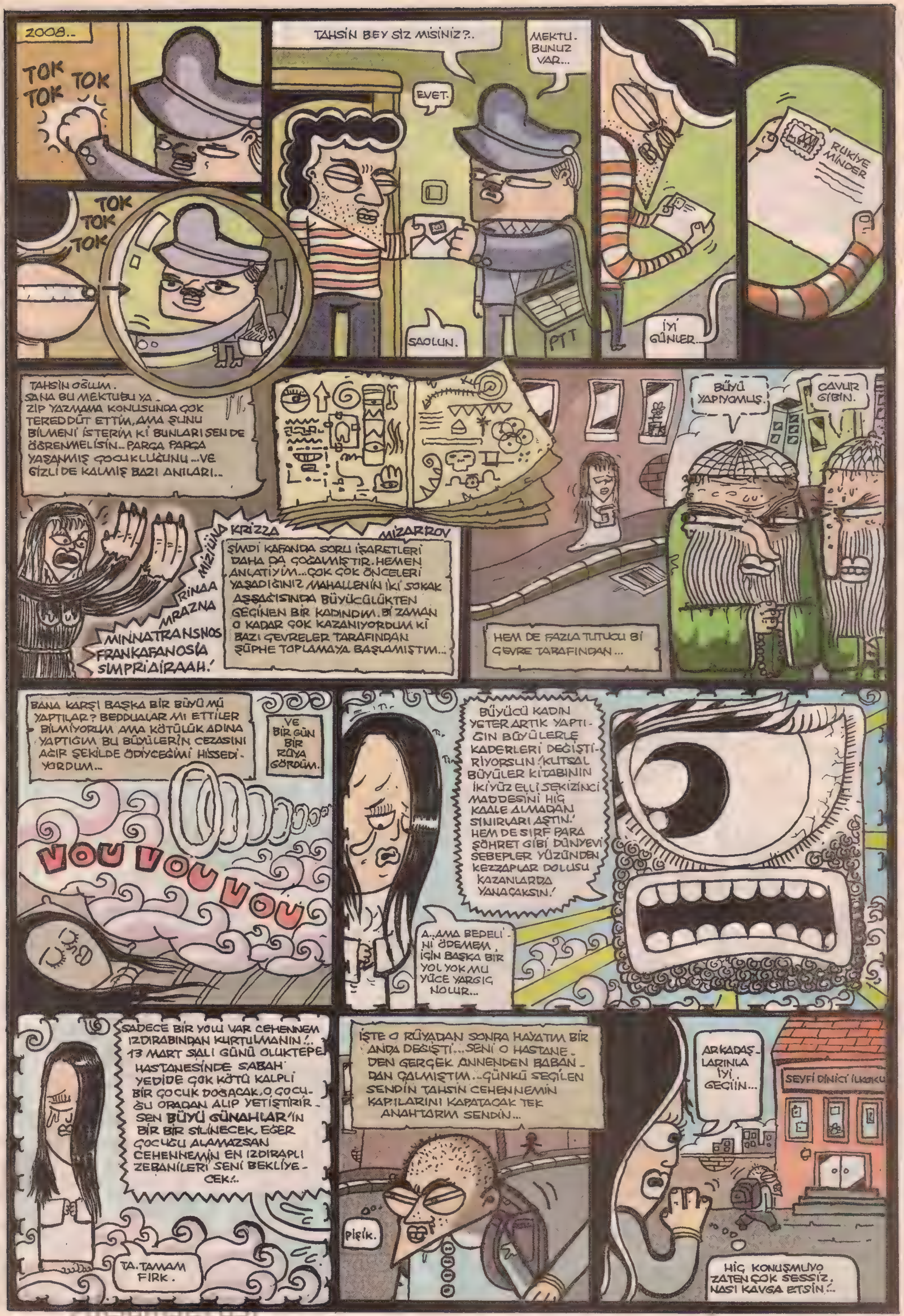
2008..
TOK TOK TOK
TOK TOK TOK
TAHSİN BEY SİZ MİSİNİZ?..
EVET.
MEKTUBUNUZ VAR...
SAOLUN.
PTT
İYİ GÜNLER..
RUKİYE MİNDER
TAHSİN OĞLUM. SANA BU MEKTUBU YAZIP YAZMAMA KONUSUNDA ÇOK TEREDDÜT ETTİM, AMA ŞUNU BİLMENİ İSTERİM Kİ BUNLARI SEN DE ÖĞRENMELİSİN.. PARÇA PARÇA YAŞANMIŞ ÇOCUKLUĞUNU...VE GİZLİ DE KALMIŞ BAZI ANILARI..
MİZİLİNA KRİZZA MİZARROV RİNAA MRAZNA MİNNATRANSNOS FRANKAFANOSİA SIMPRIAIRAAH!
ŞİMDİ KAFANDA SORU İŞARETLERİ DAHA DA ÇOĞALMIŞTIR. HEMEN ANLATIYIM...ÇOK ÇOK ÖNCELERİ YAŞADIĞINIZ MAHALLENİN İKİ SOKAK AŞŞAĞISINDA BÜYÜCÜLÜKTEN GEÇİNEN BİR KADINDIM. Bİ ZAMAN O KADAR ÇOK KAZANIYORDUM Kİ BAZI ÇEVRELER TARAFINDAN ŞÜPHE TOPLAMAYA BAŞLAMIŞTIM...
BÜYÜ YAPIYOMUŞ.
GAVUR GİBİN.
HEM DE FAZLA TUTUCU Bİ ÇEVRE TARAFINDAN...
BANA KARŞI BAŞKA BİR BÜYÜ MÜ YAPTILAR? BEDDUALAR MI ETTİLER BİLMİYORUM AMA KÖTÜLÜK ADINA YAPTIĞIM BU BÜYÜLERİN CEZASINI AĞIR ŞEKİLDE ÖDİYCEĞİMİ HİSSEDİYORDUM...
VE BİR GÜN BİR RÜYA GÖRDÜM.
VOU VOU VOU VOU
BÜYÜCÜ KADIN YETER ARTIK YAPTIĞIN BÜYÜLERLE KADERLERİ DEĞİŞTİRİYORSUN! KUTSAL BÜYÜLER KİTABININ İKİYÜZ ELLİ SEKİZİNCİ MADDESİNİ HİÇ KAALE ALMADAN SINIRLARI AŞTIN! HEM DE SIRF PARA ŞÖHRET GİBİ DÜNYEVİ SEBEPLER YÜZÜNDEN KEZZAPLAR DOLUSU KAZANLARDA YANACAKSIN!
A..AMA BEDELİNİ ÖDEMEM İÇİN BAŞKA BİR YOL YOK MU YÜCE YARGIÇ NOLUR...
SADECE BİR YOLU VAR CEHENNEM IZDIRABINDAN KURTULMANIN!.. 13 MART SALI GÜNÜ OLUKTEPE HASTANESİNDE SABAH YEDİDE ÇOK KÖTÜ KALPLİ BİR ÇOCUK DOĞACAK. O ÇOCUĞU ORADAN ALIP YETİŞTİRİRSEN BÜYÜ GÜNAHLAR'IN BİR BİR SİLİNECEK. EĞER ÇOCUĞU ALAMAZSAN CEHENNEMİN EN IZDIRAPLI ZEBANİLERİ SENİ BEKLİYECEK!..
TA. TAMAM FIRK.
İŞTE O RÜYADAN SONRA HAYATIM BİR ANDA DEĞİŞTİ...SENİ O HASTANEDEN GERÇEK ANNENDEN BABANDAN ÇALMIŞTIM..ÇÜNKÜ SEÇİLEN SENDİN TAHSİN CEHENNEMİN KAPILARINI KAPATACAK TEK ANAHTARIM SENDİN...
PIŞIK.
ARKADAŞLARINLA İYİ GEÇİIN...
SEYFİ DİNİCİ İLKOKU
HİÇ KONUŞMUYO ZATEN ÇOK SESSİZ. NASI KAVGA ETSİN!..

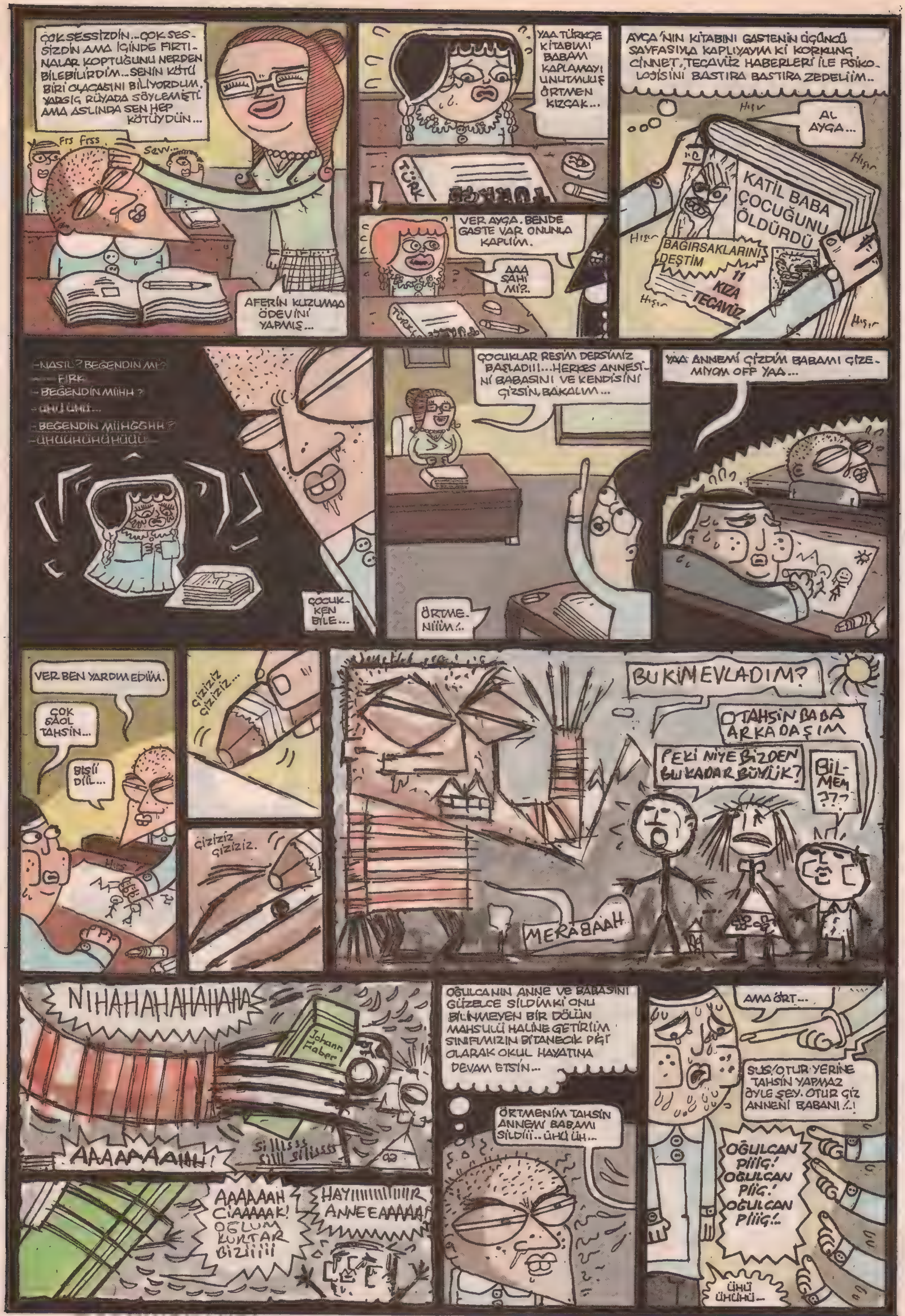
ÇOK SESSİZDİN..ÇOK SESSİZDİN AMA İÇİNDE FIRTINALAR KOPTUĞUNU NERDEN BİLEBİLİRDİM...SENİN KÖTÜ BİRİ OLACAĞINI BİLİYORDUM. YARSIĞ RÜYADA SÖYLEMEŞTİ AMA ASLINDA SEN HEP KÖTÜYDÜN...
Frs Frss
Sevv..
AFERİN KUZUMAA ÖDEVİNİ YAPMIŞ...
YAA TÜRKÇE KİTABIMI BABAM KAPLAMAYI UNUTMUŞ ÖRTMEN KIZCAK...
TÜRK
VER AYÇA. BENDE GASTE VAR ONUNLA KAPLIM.
AAA SAHİ Mİ?..
AYÇA'NIN KİTABINI GASTENİN ÜÇÜNCÜ SAYFASIYLA KAPLIYAYIM Kİ KORKUNÇ CİNNET, TECAVÜZ HABERLERİ İLE PSİKOLOJİSİNİ BASTIRA BASTIRA ZEDELİYİM..
Hışır
AL AYÇA...
KATİL BABA ÇOCUĞUNU ÖLDÜRDÜ
BAĞIRSAKLARINI DEŞTİM
11 KIZA TECAVÜZ
-NASIL? BEĞENDİN Mİ?
-FIRK
-BEĞENDİN MİİHH?
-ÜHÜ ÜHÜ...
-BEĞENDİN MİİHGGHH?
-ÜHÜÜHÜHÜHÜÜÜ
ÇOCUKKEN BİLE...
ÇOCUKLAR RESİM DERSİMİZ BAŞLADIII...HERKES ANNESİNİ BABASINI VE KENDİSİNİ ÇİZSİN, BAKALIM...
ÖRTMENİİİM.!..
YAA ANNEMİ ÇİZDİM BABAMI ÇİZEMİYOM OFF YAA...
VER BEN YARDIM EDİİM.
ÇOK SAOL TAHSİN...
BİŞİ DİİL...
ÇIZIZIZ ÇIZIZIZ...
ÇIZIZIZ ÇIZIZIZ.
BU KİM EVLADIM?
O TAHSİN BABA ARKADAŞIM
PEKİ NİYE BİZDEN BU KADAR BÜYÜK?
BİLMEM ???
MERABAAAH
NIHAHAHAHAHAHAHA
Johann Faber
AAAAAAAHH!
Sillllsss sillll sillllsss
AAAAAAH CİAAAAAK! OĞLUM KURTAR BİZİİİİ
HAYIIIIIIIIIR ANNEEAAAAA!
OĞULCANIN ANNE VE BABASINI GÜZELCE SİLDİM Kİ ONU BİLİNMEYEN BİR DÖLÜN MAHSULÜ HALİNE GETİRİİM SINIFIMIZIN BİTANECİK PİÇİ OLARAK OKUL HAYATINA DEVAM ETSİN...
ÖRTMENİM TAHSİN ANNEMİ BABAMI SİLDİİİ.. ÜHÜ ÜH...
AMA ÖRT...
SUS! OTUR YERİNE TAHSİN YAPMAZ ÖYLE ŞEY. OTUR ÇİZ ANNENİ BABANI!..!
OĞULCAN PİİÇ! OĞULCAN PİİÇ! OĞULCAN PİİÇ!..
ÜHÜ ÜHÜHÜ...

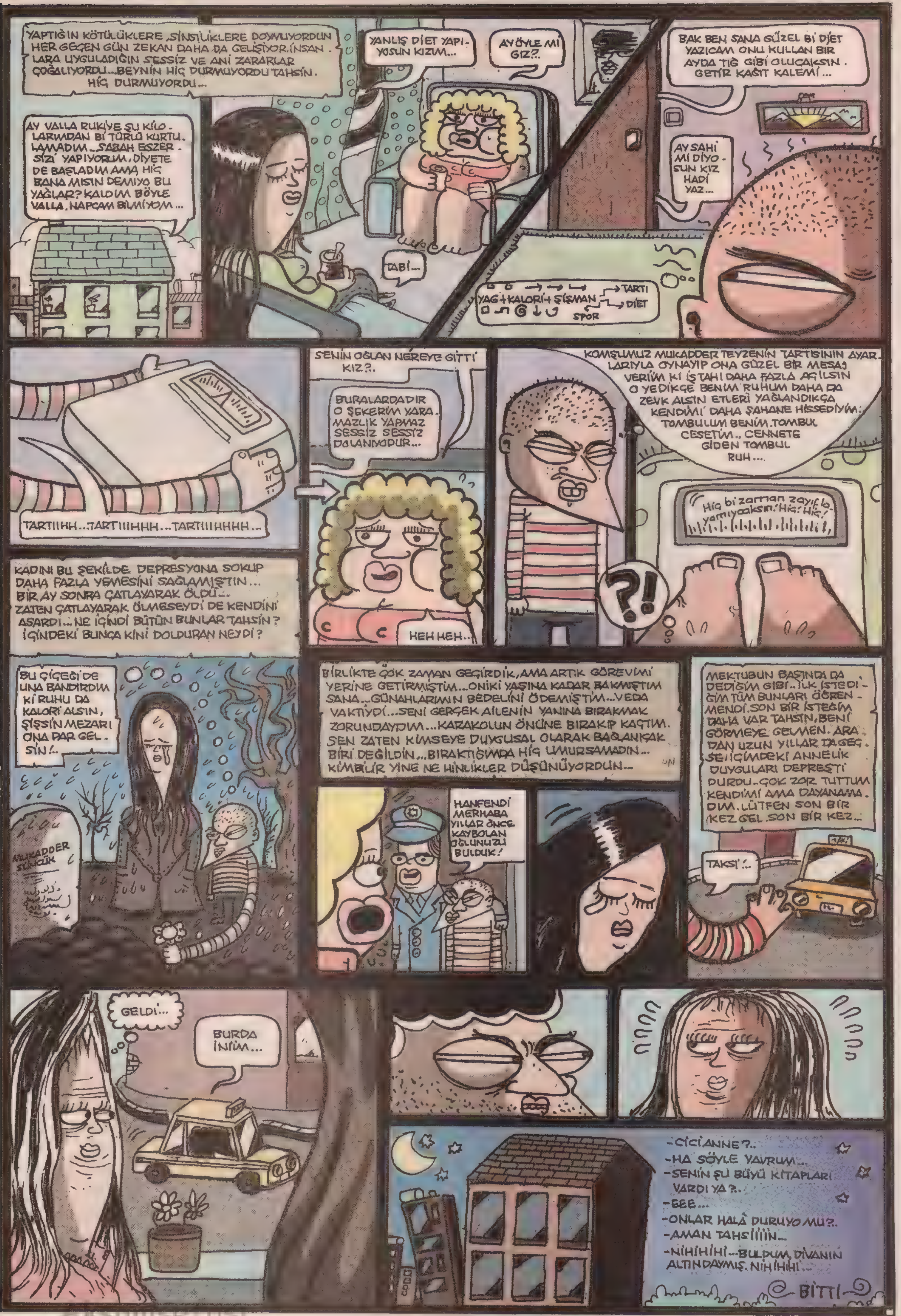
YAPTIĞIN KÖTÜLÜKLERE, SİNSİLİKLERE DOYMUYORDUN HER GEÇEN GÜN ZEKAN DAHA DA GELİŞİYOR. İNSANLARA UYGULADIĞIN SESSİZ VE ANİ ZARARLAR ÇOĞALIYORDU... BEYNİN HİÇ DURMUYORDU TAHSİN. HİÇ DURMUYORDU...
AY VALLA RUKİYE ŞU KİLOLARIMDAN Bİ TÜRLÜ KURTULAMADIM... SABAH ESZERSİZİ YAPIYORUM, DİYETE DE BAŞLADIM AMA HİÇ BANA MISIN DEMİYO BU YAĞLAR? KALDIM BÖYLE VALLA, NAPCAM BİLMİYOM...
YANLIŞ DİET YAPIYOSUN KIZIM...
AY ÖYLE Mİ GIZ?..
TABİ...
BAK BEN SANA GÜZEL Bİ DİET YAZICAM ONU KULLAN BİR AYDA TIĞ GİBİ OLUCAKSIN. GETİR KAĞIT KALEMİ...
AY SAHİ Mİ DİYOSUN KIZ HADİ YAZ...
YAĞ + KALORİ + ŞİŞMAN → TARTI → DİET SPOR
TARTIIIHH...TARTIIIHHH...TARTIIIHHHH...
SENİN OĞLAN NEREYE GİTTİ KIZ?..
BURALARDADIR O ŞEKERİM YARAMAZLIK YAPMAZ SESSİZ SESSİZ DOLANIYODUR...
HEH HEH..
KOMŞUMUZ MUKADDER TEYZENİN TARTISININ AYARLARIYLA OYNAYIP ONA GÜZEL BİR MESAJ VERİM Kİ İŞTAHI DAHA FAZLA AÇILSIN O YEDİKÇE BENİM RUHUM DAHA DA ZEVK ALSIN ETLERİ YAĞLANDIKÇA KENDİMİ DAHA ŞAHANE HİSSEDİYİM: TOMBULUM BENİM. TOMBUL CESETİM.. CENNETE GİDEN TOMBUL RUH....
Hiç bi zaman zayıflamıycaksın! Hiç! Hiç!
?!
KADINI BU ŞEKİLDE DEPRESYONA SOKUP DAHA FAZLA YEMESİNİ SAĞLAMIŞTIN... BİR AY SONRA ÇATLAYARAK ÖLDÜ... ZATEN ÇATLAYARAK ÖLMESEYDİ DE KENDİNİ ASARDI... NE İÇİNDİ BÜTÜN BUNLAR TAHSİN? İÇİNDEKİ BUNCA KİNİ DOLDURAN NEYDİ?
BU ÇİÇEĞİ DE UNA BANDIRDIM Kİ RUHU DA KALORİ ALSIN, ŞİŞSİN MEZARI ONA DAR GELSİN!..
MUKADDER SİNCİK
BİRLİKTE ÇOK ZAMAN GEÇİRDİK, AMA ARTIK GÖREVİMİ YERİNE GETİRMİŞTİM... ONİKİ YAŞINA KADAR BAKMIŞTIM SANA... GÜNAHLARIMIN BEDELİNİ ÖDEMİŞTİM... VEDA VAKTİYDİ... SENİ GERÇEK AİLENİN YANINA BIRAKMAK ZORUNDAYDIM... KARAKOLUN ÖNÜNE BIRAKIP KAÇTIM. SEN ZATEN KİMSEYE DUYGUSAL OLARAK BAĞLANACAK BİRİ DEĞİLDİN... BIRAKTIĞIMDA HİÇ UMURSAMADIN... KİMBİLİR YİNE NE HİNLİKLER DÜŞÜNÜYORDUN...
HANFENDİ MERHABA YILLAR ÖNCE KAYBOLAN OĞLUNUZU BULDUK!
MEKTUBUN BAŞINDA DA DEDİĞİM GİBİ.. İLK İSTEDİĞİM TÜM BUNLARI ÖĞRENMENDİ. SON BİR İSTEĞİM DAHA VAR TAHSİN, BENİ GÖRMEYE GELMEN. ARADAN UZUN YILLAR DA GEÇSE İÇİMDEKİ ANNELİK DUYGULARI DEPREŞTİ DURDU.. ÇOK ZOR TUTTUM KENDİMİ AMA DAYANAMADIM. LÜTFEN SON BİR KEZ GEL. SON BİR KEZ...
TAKSİ!..
GELDİ...
BURDA İNİM...
-CİCİ ANNE?..
-HA SÖYLE YAVRUM...
-SENİN ŞU BÜYÜ KİTAPLARI VARDI YA?..
-EEE...
-ONLAR HALÂ DURUYO MU?..
-AMAN TAHSİİİİN...
-NİHİHİHİ... BULDUM, DİVANIN ALTINDAYMIŞ. NİHİHİHİ...
BİTTİ

WWW.GAMETRAILERS.COM'DA STREET FİGHTER 4'ÜN OYUN İÇİ VİDEOLARINI İZLERKEN AKLIM ESKİLERE GİTTİ...
ATARİ SALONLARINDA DAHA ÖYLE TEK JETONLA OYUN BİTİREBİLECEK USTALIĞA ERİŞMEDEN ÖNCE İYİ OYNAYANLARI İZLERDİM DÖVÜŞ KARAKTER-LERİNİ KAFAMA KAYDEDER SONRA Bİ KOŞU EVE GİDER AKLIMDA KALANLARI ÇİZMEYE ÇALIŞIRDIM...
ÇİZDİKLERİM ORADA-KİLER KADAR GÜZEL OLMAZDI. O YAŞTA DA OLAMAZDI ZATEN AMA BEN BUNU KABUL EDEMEZ-DİM. GİDER BİR DAHA İNCELER, SONRA EVE GELİR BİR DAHA DENERDİM...
EV ATARİ EV ATARİ MEKİK DOKUR BU SEFER İYİ ÇİZECEĞİM DİYE KENDİMİ PARALARDIM!..
ŞİMDİ SENE 2008!.. ARADAN 10 KÜSÜR SENE GEÇMİŞ VE BEN YİNE OTURMUŞ BİR DÖVÜŞ KARAKTERİNİ (CHUNLİ'Yİ) ÇİZMEYE ÇALIŞIYO-RUM...
YALNIZ BU SEFER ESKİYE KIYASLA DAHA RAHA-TIM ZİRA KARŞIMDA BİLGİSAYARIM VE İNTER-NET BAĞLANTIM, YANİ SINIRSIZ BİR KAYNAĞIM VAR... PEKİ O ESKİ TADI VERİYOR MU?..
TABİ Kİ HAYIR!..
BEN BU DURUMU AŞKA BENZETİYORUM BİRAZ. ONA ULAŞANA KADAR GİDİLEN YOL HEYECANLIDIR AMA ULAŞTIKTAN SONRAKİ SÜREÇTE HEYECAN KAYBOLUR YA HANİ?..
AYLAV YU?
FAK YU!
FAK YU!
FAK Mİ!..
BU MU YANİ?..
BEN SENİ DEĞİL, SENİN BENİ SEVEBİLME İHTİMALİNİ SEV-DİM, DEMEK GİBİ...
LAV YU BEYBİ.
ADUU KET!
HM... DEMEK ADUKET...
CHUNLİ'Yİ ÇİZERKEN DE AYNI ŞEY OLDU...
ADUUKET
AÇIYORUM OYUNU, GÖRÜNTÜYÜ İSTEDİĞİM YERDE DONDURUP ÇİZİ-YORUM YA DA GOOGLE'DAN GÖRSEL ARATIYORUM... AMA İŞTE, ATARİ SALONUNDAKİ O HEYECANI VERMİYO BUNLAR.
PEKİ YA CHUNLİ ?!.
SUS!.. GAME OVER!..

HATIRLIYORUM DA STREET FIGHTER'LA İLK TANIŞMAM BANDIRMA VAPU- RUYLA YOLCULUK EDERKEN OLMUŞTU... VAPURUN İÇİNDE BİR ATARİ SALONU VARDI VE SF: 2 DAHA O ZAMAN YENİ ÇIKMIŞTI, OYNANDIĞI MAKİNANIN ÖNÜNDEKİ İZDİHAMI GÖRMELİY- DİNİZ!
ANANI SKİM YENİLİYORUM LAN LAAAN!..
AZINA KIR!
ASLAN OĞLUM BENİM. NASIL DA DÖVÜYO YARATIĞI HAH. VUR ÖYLE KAFASINA!
VUR VUR.
VAY MINA GOYEM ADAMIN GÖTÜ BAŞI AYRI OYNEYYO...
DÖV ONU!..
ABİ ÇOCUK ELİNE VERİYO VALLA. EHE MEHE!..
EHE EHE...
CORKE CORKE.
AY BENİM OĞLUM BÜYÜMÜŞ DE YARATIĞI MI DÖVÜYO- MUŞ HIĞ?.. AY AY!..
HERKEZ TONLARCA JETON ALIYOR, OYNAMAK İÇİN BİRBİRİNİ EZİYORDU ADETA. DIŞARIDAN ÇIĞLIKLARI DUYAN BİRİ "ADAM MI ÖLDÜRÜYOLAR LAN?.." DİYE TEPKİ VERİR. ÖYLE BİR BAĞIRIŞ ÇAĞIRIŞ...
KAYBETTİM! KAYBETTİM TANRIM BEN BU UTANÇLA YAŞIYAMAM!
TAMAM ABİ GEÇTİ ÜZÜLME EHM, ŞİMDİ SKTİR GİT DE ŞU 250 JETONU Bİ ERİTİYİM!..
YAHU NOLUYOR DİYE GİTTİM BAKMAYA, HERKEZ KOLLARI BACAKLARI UZA- YAN HİNTLİ BİR KARAKTE- Rİ SEÇMİŞ. UZAKTAN UZAKTAN BİRBİRİNE ÇALIŞIYORDU. HAHAĞ. TABİ O ZAMANLAR YARIM DAİRE, ADUKET DİYE BİRŞEY YOK HERKEZ EL YORDA- MIYLA BU ENFES OYUNU OYNAMAYA ÇALIŞIYOR..
ADUUKET!..
PERFECT!..
..HAREKET ÇEKİCEM DİYE TUŞLARI PARÇALI- YOR, KOLLARI KOPARI- YORDU ADETA...
GÖZLERDE HIRS, BAĞIRMAK- TAN AĞIZLARDA KÖPÜREN SALYALAR VE BU HEYECANA ORTAK OLAN ABİLER ABLALAR VE HATTA ANNELER BABALAR!.. BU OYUN DAHA O ZAMAN- LAR NASIL BİR FENOMEN OLACAĞINA DAİR SİNYAL- LERİ VERMİŞTİ BİZE!..
YOU WIN!..
EHHEREE... BİNİCEM ÜSTÜNE VURUCAM KIRBACI VURUCAM KIRBACI!..
İŞTE O GÜN BANA FARKINDA OLMADAN Bİ ATARİ VİRÜSÜ BULAŞTI VE BÜTÜN İLKÖĞRETİM, LİSE HAYATIMI YEDİ BİTİRDİ... OKULDAN MI KAÇMADIM, SALONUN AÇILMASINI BEKLERKEN KAPILARDA MI UYUKLAMADIM... CÜZDANLARDAN PARA MI ÇALMADIM. NELER YAPTIM NELER!.. BAŞIMI DA AZ BELAYA SOKMADIM ORALARDA. HANGİ BİRİNİ ANLATSAM, ÇOK DERİN MEVZU UCUNDAN BAŞLI- YALIM BAKALIM NEREYE KADAR GİDİYOR!
SİYAH NİN LANETİ
SADECE KAAN

"BAŞI BELAYA SOKMAK" DEDİK, ORADAN DEVAM EDELİM... ŞİMDİ, ATARİ SALONLARININ ALTIN ÇAĞINI YAŞADIĞI DÖNEMLERDE BENİM GİBİ SALONLARDA YATIP KALKAN OYUN MANYAKLARI MUHAKKAK BAŞINI BELAYA SOKMUŞ, BİR İKİ FAÇA ALMIŞTIR! ALMASA BİLE SERT OLAYLARA ŞAHİT OLMUŞTUR..
ŞAHSEN BEN TAM BİR BELA MIKNATISI OLDUĞUMDAN GİRMEDİĞİM DELİK, ÇIKMADIĞIM LAĞIM ÇUKURU KALMADI BU SEVDA YÜZÜNDEN...
AMA BUNLARDAN HİÇBİRİ BALIKESİR'DE YAŞADIKLARIM KADAR GARİP VE GİZİLESİ DEĞİLDİR...
FAZLA JETONUN VARMI GENÇ?
VAR!
HIMM. BU KADAR JETONUN VARSA PARA DA VARDIR SENDE.
VAR VAR!
ŞŞİT ALLO!.. BANA ÖYLE AGRESYON YAPMA TAKARIM FALGATAYI HAA!..
...
HA ŞÖYLE ADAM OL!..
ESKİDEN OKULLAR KAPANINCA YAZ TATİLİNDE BALIKESİR'DE YAŞAYAN ANANEMLE DEDEMİ ZİYARETE GİDERDİK... (BANDIRMA VAPURUNDA BULUNMA NEDENİM DE BU YÜZDENDİR.)
ORADA YAŞAYAN BİR ARKADAŞIMLA HERGÜN "PARKA GİDİYORUZ" DİYE EVDEN ÇIKIP ATARİ SALONUNA KAÇARDIK SİNSİCE...
NAHIMI YERSİN EHEĞ...
BU SEFER HAGAR'I BEN SEÇİYİM YAA...
HİYAA... ÖLDÜM LAN!..
HAYIR HAYIR...
LANET OLSUN BU BİR TUZAK! KAÇ ULAN KAÇ...
ULAN ÖLDÜK YİNE YAA!
YİNE BÖYLE BİR GÜN, YİNE GÖZÜMÜZ DÖNMÜŞ BİR ŞEKİLDE HAGAR OYNUYORUZ.. FAKAT BU SEFER OYUN BİTİRMEYE ÇOK YAKLAŞTIĞIMIZ İÇİN MİDİR NEDİR, KENDİMİZİ NASIL KAPTIRDIYSAK ARTIK, JETON YERİNE BOZUK PARA ATMAYA BAŞLAMIŞIZ BİZ HEYECANDAN!
A-NORMAL JETON!?
PIRIL
DÜMDÜZ
KIVRIM
BAŞ BARNAK
NORMAL JETON
EVET BOZUK PARA!.. NORMALDE BİLDİĞİMİZ ATARİ JETONU İNCE VE KIVRIMLIDIR AMA BURDAKİLER KALIN VE DÜZDÜ!? ZATEN İÇERDE GARİP OLAN SADECE JETONLAR DEĞİLDİ!..
NEYSE. SALON SAHİBİ BİZİM BU BİTMEK BİLMEYEN PERFORMANSTAN KILLANIP YANIMIZA GELDİ...
SİZ KAÇ TANE JETON ALDINIZ BAKİYİM?
DI... DÖRT...
PEKİ KAÇ SAATTİR OYNUYOSUNUZ?..
İKİ.
KAÇ TANE JETON ATTINIZ PEKİ?
28.
GELİN BAKİYİM SİZ!
DİYİP BİZİ KULAĞIMIZDAN TUTTUĞU GİBİ KIRMIZI AMPULLE AYDINLANAN LOŞ BİR ODAYA SOKUP ŞUNLARI SÖYLEDİ...
OLUM BURASI İSTANBUL DEĞİL, BURADA ADAMI SKERLER!
DİYİP SKTİRETTİ BİZİ SALONDAN.
ALNUNU GARUŞLARUN LAYN!..
SİNİRLENME BEY KALBİNİ DÜŞÜN.

ADUKETİ GODUMMUYDU GAFAYA!..
BIZ TABİ TOPUKLARIMIZ G*TÜMÜZE VURA VURA KAÇTIK HEMEN ORDAN!.. HAHAĞ, BU OLAYDAN SONRA AKILLANIP PARKTA ÇOCUKLARLA USLU USLU OYNAYACAĞIMIZA GİTTİK YUKARI MAHALLEDE BAŞKA BİR ATARİ SALONU BULDUK KENDİMİZE, ORAYA GİTMEYE BAŞLADIK.. DEDİM YA BAĞIMLILIK BU, BİR BAŞLADI MI BIRAKAMIYORSUN..
WHAT THE FUCK IS THAT?
İPLİ JETONLA OYUN OYNAYAN KURNAZLARI GÖRÜP DE BİZE SÖYLERSEN 10 JETON KAZANIRSIN!..
AMA İŞTE BAĞIMLILIK YARATAN HERŞEY GİBİ BU DA KÖTÜYDÜ. SIGARA DUMANINDAN GÖZLERİMİZ SULANIYOR, HAVASIZ, KASVETLİ BİR ORTAMDA KÜFÜR VE BAĞIRIŞLAR EŞLİĞİNDE OYUN OYNAMAYA ÇALIŞIYORDUK..
BİR DE DUVARDA ASILI DURAN NOTUN VERDİĞİ PİS ELEKTRİK. BIRAKIN TÜRKİYE'Yİ DÜNYADA BUNUN BİR EŞİ BENZERİ VAR MIDIR BİLMİYORUM!..
PEKİ BU "İPLİ JETON" NEDİR?.. ŞUDUR: JETONDA İPİN GEÇECEĞİ KADAR BİR DELİK AÇIYORUZ.
SONRA İPİ BAĞLAYIP ÇAKTIRMADAN JETONU ATIYORUZ...
BURDA MEVZU JETONUN TEMAS ETTİĞİ TELE BİRDEN FAZLA DOKUNMASIDIR.
MEVZU BAHİS TEL
İP
DİĞER JETONLAR
1UP 2UP 3U..
İPİ KENDİMİZE NE KADAR ÇOK ÇEKİP BIRAKIRSAK O KADAR ÇOK KREDİ KAZANIYORUZ!..
TISS
UYARI NOTUNDAKİ ÇOCUĞU GÖRDÜM AMA HAFIZAM PEK KUVVETLİ DEĞİLDİR MEEN.
HIMM.. BELKİ BU 10 JETON HATIRLAMANA YARDIMCI OLUR?..
HIMM BELKİ
NEYSE, BİZ O NOTU UNUTUP DEVAM ETTİK OYUNUMUZA.. SONRA BİR GÜN HAKKATEN O UYARI NOTUNDA YAZAN PİÇİ GÖRDÜK. BEN SES ETMEDİM AMA YANIMDAKİ MAL ARKADAŞIM JETON SEVDASINA GİTTİ ÇOCUĞU İSPİYONLADI, SALON SAHİBİNE VE AKABİNDE 10 JETONU KAPTI, YARISINI DA BANA VERDİ SAOLSUN :)
YALNIZ ÇOCUĞU İBRET-İ ALEM OLSUN DİYE SALONUN ORTASINDA BİR DÖVDÜLER BİR DÖVDÜLER Kİ OLAMAZ BÖYLE BİŞEY... ÇOCUK DAYAKTAN AKLINI KAYBETTİ, KENDİNDEN GEÇTİ RESMEN!
TABİ BEN O GÖRÜNTÜDEN SONRA OYUNA KONSANTRE OLAMADIM... KİMSE OLAMADI ZATEN.. SİNİRLERİM ALLAK PULLAK OLDU, DEDİM ARKADAŞA "YÜRÜ GİDELİM" AMA BAKTIM HERİF ORALI BİLE DEĞİL, BEDAVA JETONLARI ERİTMEKLE MEŞGUL!
"SEN GİT BEN GELİRİM SONRA" DEDİ YOLLADI BENİ.. SONRA GELMEDİ... AKŞAM OLDU HAVA KARARDI YOK GELEN GİDEN.. SONRA POLİS DEVREYE GİRDİ SABAHA KADAR ARADILAR ÇOCUĞU AMA BULAMADILAR..
BULAMADILAR DA PEKİ NERDEYDİ BU SKTİĞİMİN SALAĞI?..

BEYİN KEMİRGENLERİ

//SadeceKAAN.deviantart.com/

1 NİSAN

Ulan günlük, bugün mahallede bir **dedikodu** duydum. **Bakkal Abdullah** bizim kapıcının karısını **bafiliyormuş**. Bu yasak aşk en çok beni etkiledi. Sütten ekmekten kesildim. Gazeteye hasret kaldım. Karısı ile bakkalı basacak da **sebebi ben olucam** diye kapıcıyı bakkala gönderemez oldum. Aman bir rezalet çıkmasın diye içime attım, sustum. **Vay hamına koyayım arkadaş,** bu iğrenç aşk üçgeninin mağduru yine ben oldum. Sonunda dayanamadım kapıcıya bir not bıraktım. ***- Karın bakkala veriyor... Seni seven bir apartman sakini.*** - Bu not üzerine kapıcımız dellenip Abdullah'ı kasığından bıçakladı ve tutuklandı. Gül gibi bir yuva dağıldı. Üç çocuk ortada kaldı. En fenası da yarın sabah gazeteyi kendim almak zorundayım ulan günlük..

5 NİSAN

Bugün yerli malı bir erotik filmde lise arkadaşım **Halime'yi** yan rolde gördüm. Başımdan aşağı kaynar sular döküldü. O sevimli **bıcırık** kız bu muydu Allahım! O adama neler neler yapıyordu öyle, önünden alan varmış gibi nasıl da sıkı sıkı tutmuştu... Şok oldum. Hemen feysbuktaki lise sayfamızda **"vay benim halime'me"** diye bir forum açtım, o iğrenç manzarayı tüm dostlara anlattım. Özellikle erkek arkadaşlar çok alaka gösterdi, **"Bi geçmiş olsun diyelim yazık yahu kıza"** diye fıldır fıldır Halime'nin numarasına ulaşmaya çalıştılar. Derken Halime'den bir mesaj düştü foruma. İzmir'de evlenmiş, anaokulu öğretmeniymiş, iki tane evladı varmış, Allah bizim belamızı versinmiş falan.. İnsan insana benziyormuş hakikaten ulan günlük.

8 NİSAN

Gecenin bir yarısı cep telefonuma bir mesaj geldi: **"Yavrum o Rus'u ben değil arkadaşlar çağırmış, ben üstüne gelmişim. Benim üstüme de sen gelince olay farklı görüktü. Dön artık yuvana çok sarhoşum."**
Uykuyla karışık hemen karşılık yazdım. **"Bırak ulan arkadaş ayağını, erkek gibi miktim de affedeyim yeter ki yalansız ol"**
2 dakika sonra cevap geldi. **"Bişeyler yaşanmadı değil bebişim."**

12 NİSAN

Bugün biraz form tutmak için **spor salonuna** yazıldım. İlk egzersizim koşu bandındaydı. Hafif hafif yürümeye başlarken kulaklığımı taktım. Fakat aksilik bu ya, şarkı listemde bir tane bile gaza getirici şarkı yoktu ulan günlük! Ben Raki'nin şarkısı **'Kaplanın Gözü"**nü dinlemek isterken karşıma Erkin Koray'dan **'Akrebin Gözleri'** çıkıyordu. Haliyle bir türlü vitesi yükseltip koşuya geçemedim. Derken yanımda ki koşu bandına bir bayan geldi. **"Sus artık Erkin Baba!"** diye söktüm attım kulaklığı ve o ana dek sanki kordon gezmesinde olan ben, aniden ardıma bana tecavüz etmek isteyen 8 zenci takılmış gibi koşmaya başladım. Giderek ciğerlerim açıldı. Koştukça kendimi daha sağlıklı hissettim. Yirmi dakika sonra bir öksürük nöbetinin ardından iki koşu bandının arasına kusunca ancak durdum ve ağzımdan şu dizeler döküldü...

Bendeki bu ciğer beş para etmez
Babamın oğlu olsa beni donör seçmez
Organ mafyası gelse zahmet edip almaz
Bir daha koşarsam Allah belamı versin.

16 NİSAN

Bugün **amcamın arabasıyla** dükkanına mal almaya gittik. Gitmez olaydım ulan günlük! Dönüş yolunda amcam bizi sıkıştırdığını iddia ettiği bir aracın peşine düştü. Birkaç anlamsız **makastan** sonra yakaladı. Onları yolun sağına doğru sıkıştırırken bir yandan da camı açıp **küfür** etti. Amcam bu **delimtrak** hareketleriyle ne yaptı etti sonunda adamları dinden imandan çıkarttı. Daha iki kilometre gidemeden önümüze geçip acı bir frenle yolumuzu kestiler. Tedirgin bakışlarımız altında arabadan dört adam indi. Amcamla ben, sessiz bir mutabakatla aynı anda kapılarımızı kilitledik. Bu dört adam önce parmaklarıyla, sonra anahtarlarıyla kapıyı açmamız için camlara vurmaya başladı. Amcamın alnında biriken ter damlalarını gördüm. **Ne bok yicez İbrahim?** dedi. Kalbim küt küt atmaktaydı. **Adamlara küfrederken bana mı sordun amca, ne bileyim bekleyelim bari,** dedim. Adamlar baktılar ki biz süt dökmüş kedi gibi içeride oturuyoruz, önce arabayı salladılar, sonra yüklenip ters çevirmeye çalıştılar, olmadı arabayı yumrukladılar. Sonunda bizim arabayla boğuşmaktan yorulup, makineyle savaşlarını bitirip kendi araçlarına binip gittiler. Gidişlerini izledik uzun uzun. Sonra amcam **Haydi Bismillah!** diye arabayı çalıştırdı. Bi on beş dakka hiç konuşmadık. Sonunda amcam, **Eee, daha düğün yok mu İbrahim? diye sordu.**

21 NİSAN

Bugün **kompile sanatçı** olmaya karar verdim ulan günlük! **Resme, heykele ve müziğe** başladım sabah. Önce tüm duvarlara sprey boyayla modern sanat yaptım, evin boyası da aradan çıkmış oldu. Sonra güzel bir **büst** yapayım salona koyarım diye **mermer** getirtip ona giriştim. Fakat sanat mı yapıyorum, eve kaçak kat mı çıkıyorum bilemedim, çekiç sallamaktan belam s.kildi. Adamın **ağzını yüzünü** biraz oturttuktan sonra yontmayı bıraktım. Bi tane keman buldum sonra, aldım elime tam güzel güzel çalıyorum arkamdan bir ses duydum: **"Abi onu bırak gel bana devam et kurbanın olayım"** diye. Döndüm arkamı, bir baktım benim büst kulaklarını kapatmış yalvaran gözlerle bana bakıyor. Ya da boya kokusu dokundu bana biraz...

27 NİSAN

Dün gece rüyama aksakallı bir dede girdi ulan günlük. **"Ey oğul!"** diye seslendi bana, **"sana vereceğim numaraları mutlaka aklında tut. Söylüyorum, iki, on, yirmi bir, otuz, otuz iki, kırk dört"**
"Tamam dede aldım, ama bunlar neyin numarası sayısal mı, piyango mu, ganyan mı?" diye sordum. **"Hayır, boşa masraf olmasın da o bakımdan.."**
"Hiçbiri oğul!" dedi, **"elektrik tesisat numaran. Git bu numaraya göre idareden borcunu öde! Bak yarın son günü, çok fena faiz girer yoksa."**
"Eh be dede" dedim, **"bunun için mi girdin yani rüyama, ben de bi şey sandım"** Sinirlendi, **"Sana da iyilik yaramıyo pezeveng, ne b.k yersen ye"** dedi ve rüyadan uzadı aksakallı.

30 NİSAN

Bu gece **Kadıköy'den** bindiğim dolmuşta **ön koltuğa** oturma gafletinde bulundum! Güzel güzel giderken, **Bağlarbaşı** civarında şoför el eden birini görüp, yaşamdaki yegane amacı o noktadan o yolcuyu almakmış gibi frene asılınca ben başıma geleceği anladım. Şoför ikimizin arasındaki boşluğu işaret edip **"Az yana kay birader"** dedi. Baktım, **"Abi gösterdiğin yerde vites var, nereye kayayım?"** diye sordum. **Gariban yolda kalmasın bu saatte** dedi. İyi dedim, kalmasın. Hangi model bir garibansa biz bu 150 kiloluk **gorille** bir koltuğa sıkıştık. Her virajda biraz daha **yakınlaştık**. Her ışıkta daha bir **kaynaştık**. Giderek koltuktaki güç dengesi onun lehine **bozuldu**. Ve böylece sekiz yaşımdan sonra ilk kez bir yolculuğu **bir insanın kucağında** tamamladım. Sana bu konuda bir şiir yazdım ulan günlük..

Sarı dolmuşta bir gün yüzüm gülmedi
Girdiğin makaslara bin can kurban olsun
Ön koltukta tek gitmek nasip olmadı
Paramla kucağa oturttun sana haram olsun

Neyse, bu ay da kucakta gidelim ne yapalım.. **Hadi kal sağlıcakla...**

severyus@gmail.com

Vinyet : Yetkin Gülmen

MİNİCİK
Göksu Gül
1
YALNIZCA SENİN YATAĞINDA SANA SARILMAK, SENİ KOKLAMAK İSTİYORUM.
NİYE İLLAA BİZİM EV? BAŞKA BİYER OLMAZ MI?
SADECE SARILIP UYUMAK... NE SAKINCASI VAR Kİ BUNUN ?..
ÜFFF!
NE ÜFF?..
NE ÜFF NE?
DAHA SENİN UYUDUĞUN YERİ GÖRMEDİĞİMİN FARKINDA MISIN? MİNİCİK...
OFF TAMAM YARIN ERKENDEN...
NEE?.. BENİ NASIL MUTLU ETTİN SEVGİLİM BİLEMEZSİN!..
CANIM SEVGİLİM, CESUR SEVGİLİM ARSLAN SEVGİLİM HEEY.
CESURUM BEN.
yihuuu sevdik!
ehihi ehihi ehihi
BÖYLE GİZLİ BİR ŞEY YAPIYORSUN DİYE SUÇLULUK FİLAN YOK DI MI?..
HA?..
İŞTE BENİM BEBEĞİM HEHEEY..
lay lay heey hehey hey hohoy
ÖPCEM SENİ BÖYLE YAPCAM SANA ŞÖYLE ETCEM SENİ HAVAYA ATICAM, SONRA MUCOH MUÇOH.
MİNİCİM...
DUUR! İÇERDE BİRİ VAR!
HASSKTİR
AHİİİİİ BABAMMIŞ!..
IMHH.. GİDİN GİDİN BURDAN.. KİRLETMEYİN KIZIMIN MİS KOKULU YATAĞINI.. GİDİN.. TÜM KONUŞMALARINIZI DUYDUM! GİDİİN..
TOPUK
SEN NEREYE KAÇIYOSUN BE. BARİ BABAMA Bİ MERABA DESEYDİN AYI...
SON
2
ARRRG ULANNG THERİF!
FITHH
YOO YOO NAPIYORUM BEN SİNİRLENMEK BANA YAKIŞMAZ.
AA CANIM TELEFONUM. DÜŞTÜN MÜ SEN.
ÇIKIP Bİ KAHVE İÇSEM RAHATLARIM.
STABUCKU
BANA BURANIN EN ACI! BAK EN ACI EEN BÜYÜK ENN EEN KAHVESİNİ İSTİYORUM..
O ZAMAN SİZE ÖNERİM...
YOK YOK. VER SEN KAFEİNİ...
BUYRUN.
OHH SICACIK.
gala gala gala gala
BİTENDEE MOKA...
ŞOKOLOTEEE..
BİTENDEEE AYNISINDAN, ILIK OLSUN AMA BÜYÜK KOCUMAN OLSUN...
KOKOMOOO FATOMİ TOMİ.
EKSSPRESSSMUSEUM...
GAAAARR
OHH GAHVE ÇEKİRDEĞİ ALAYIM?!
FHSUUUU PÜÜSUUUU FFÜK KAVE.
ÜÜF SEANEYMİŞ BE.
KITR KIT KITRR KITT!! KITRRR KITTI KIT
NOLUYO ORDA?
AŞK ACISI BENCE. BAKSANA MASAYI ISIRIYOR.
ANAA.
KOT KOT
VAH YAVRUM VAH, DEĞER Mİ YAHU. GEL ŞU BURNUNDAKİ KAHVE ÇEKİRDEKLERİNİ ÇIKARALIM.
HEM KAHVEYLE ÇÖZÜLMEZ Kİ! PAMUĞA BİRAZ RAKI DÖKÜP KALBİNE BASTIRSAYDIN HİÇ BİR ŞEYİN KALMAZDI
SON

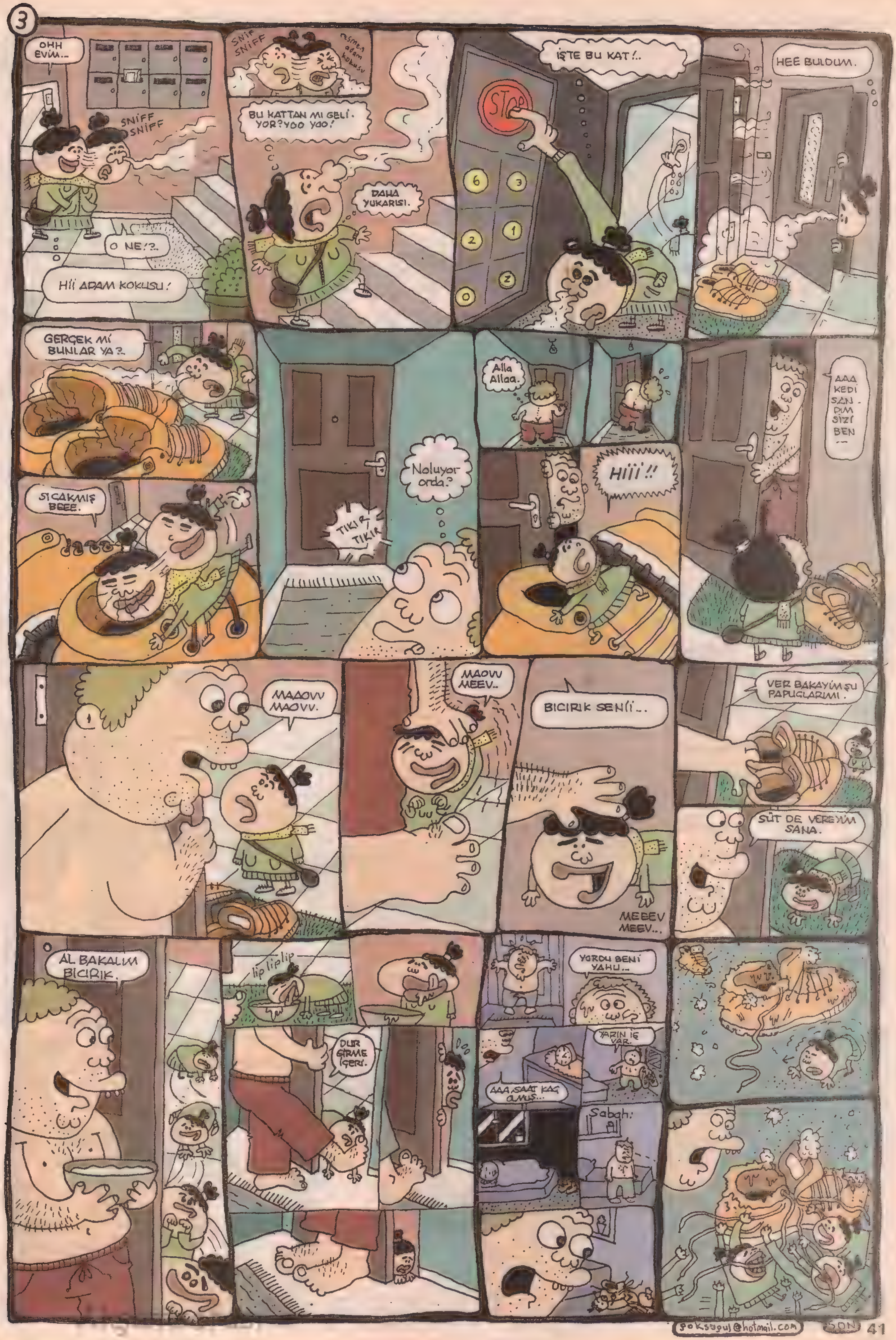
3
OHH EVİM..
SNIFF SNIFF
O NE!?.
Hİİ ADAM KOKUSU!
SNIFF SNIFF
resmen adam kokusu
BU KATTAN MI GELİYOR? YOO YOO!
DAHA YUKARISI.
İŞTE BU KAT!..
STOP
HEE BULDUM.
GERÇEK Mİ BUNLAR YA?.
SICAKMIŞ BEEE.
TIKIR TIKIR
Noluyor orda?
Alla Allaa.
Hİİİ!!
AAA KEDİ SANDIM SİZİ BEN...
MAOVV MAOVV.
MAOVV MEEV..
BICIRIK SENİİ..
MEEEV MEEV...
VER BAKAYIM ŞU PAPUÇLARIMI.
SÜT DE VEREYİM SANA.
AL BAKALIM BICIRIK.
lip liplip
DUR GİRME İÇERİ.
YORDU BENİ YAHU..
YARIN İŞ VAR.
AAA, SAAT KAÇ OLMUŞ...
Sabah:
goksugul@hotmail.com
SON

İSMETTİN İMPARATORLUĞU
yazan: İBRAHİM SEVER
çizen: SERDAR GİLKAL
ASLINDA HAREMDEKİ YABANCI CARİYE KONTENJANINI 6+2'YE ÇIKARTIP ÜLKEYE ŞÖYLE MOLDOVA'LI GENÇ BİR YETENEK GETİRTSEM. HEM COŞKUN ENERJİSİYLE HER TOPA GİRER, HAREMİN DİNAMOSU GİBİ ÇALIŞIR, HEM DE KADRO ZENGİNLEŞMİŞ OLUR. İYİ DÜŞÜNDÜM BAK BUNU.
SULTANIM ...
SULTANIM HAREMAĞASI SİZİ GÖRMEK İSTİYOR.
İSABET OLDU. BEN DE HAREM İÇİN YENİ Bİ PROJE GELİŞTİRİYODUM. GÖNDER GELSİN İÇERİ
HÜNKÂRIM SELÂM.
HOŞGELDİN ABDULLAH. NE SÖYLİYEYİM SANA? ÇAY, KUŞBURNU. Bİ ŞEY İÇ.
SAĞOL ABİ. HAREMDE ÇOK İÇTİM. HİÇ Bİ ŞEY SÖYLEME
HAYIRDIR! Bİ YARAMAZLIK MI VAR?
YOK SULTANIM. BEN ŞAHSİ Bİ MEVZU İÇİN SİZİ RAHATSIZ ETTİM.
DE HAYDİ.
MÜSAADENİZ OLURSA BEN İŞTEN AYRILMAK İSTİYORUM.
NEDEN O? BİLMEDEN KALBİNİ Mİ KIRDIK YOKSA?
LAN SADRAZAM. SEN Mİ BİŞEY DEDİN YOKSA ÇOCUĞA?
HAYDAA. BENİM NE ALAKAM VAR? HAREME GİRDİĞİM Mİ VAR?
ABİ HEMEN MEVZU YARATMAYIN. OLAY BAŞKA. YAŞIM GELDİ GEÇİYOR. ARTIK HAREMDEN AYRILIP KENDİ YUVAMI KURMAK İSTİYORUM KISMETSE.
YA SADRAZAM. BİZ BU HERİFİ HAREME ALIRKEN HADIM ETMEDİK Mİ? YUVA KURUCAM DİYO.
VALLA O İŞ CERRAHBAŞININ GÖREVİ. YAPMIŞ OLMASI LÂZIM. AMA SONUÇTA GEÇMİŞ ZAMAN. PROSEDÜRE BAKARSAK ELBETTE DAŞŞAKLARININ BURULMASI...
YA BIRAK. LÂFI GEVELEME BANA.
SENİN TAKIM TAKLAVAT ÇALIŞIYO MU PEKİ? AİLE FALAN DİYOSUN DA!.
MAŞALLAHI VAR ABİ. Bİ DE ZATEN SİYAHİ IRKTAN OLDUĞUMUZ İÇİN.
TAMAM ULAN UZATMA.
UĞRA MUHASEBEYE DE HESABINI KESSİNLER HEMEN. BU HALDE ÇALIŞTIĞIN HATA SENİN.
EYVALLAH ABİ, SİZE HAYIRLI İŞLER, BOL KAZANÇLAR.
AH BE SADRAZAM. HEP YANLIŞ İŞLER YAPIYOSUNUZ ABİCİM. HEP YANLIŞ İŞLER.. İNŞALLAH Bİ KABAHAT İŞLEMEMİŞTİR.
SANMIYORUM HAŞMETLİM DÜZGÜN Bİ ÇOCUĞA BENZİYODU BENCE.
SEN O DÜZGÜN ÇOCUĞUN ÖNÜNDEKİ KABARIKLIĞI GÖRMEDİN GALİBA!.
Bİ FERMAN YAYINLAT HEMEN DE HAREME YENİ BİR AĞA ALALIM. CARİYELER BAŞIBOŞ KALMASIN.
DİKKAT ETMEMİŞİM SULTANIM.
HÜNKÂRIMIZIN FERMANIDIR
SEVGİLİ TEBAA
Nassınız iyi misiniz? Beni sorarsanız çok yorgunum. Bütün imparatorluğun yükü omuzlarımda valla... Şeytan diyo çek git. Ne b.k yerlerse yesinler. Ama yapamıyorum işte. Bilirsiniz yufka gibi yüreğim vardır:) Ya o diil de bana prezantıbıl bi haremağası lâzım. İlgilenenler saraya başvursun.
MAAŞ+SSK+CÜLUS veriyorum.
SULTANIN NOTU: Ağanın daşşakları burulacaktır. Sonradan yok efendim ben duymadım, yok efendim benim s.kim kıymetli burduramam olmasın.
I. İSMET
SICAKLAR DA İYİCE BASTIRDI BEE. BİLSEM AZ KUZEYE KURARDIM İMPARATORLUĞU. SERİN SERİN OTURURDUK. ORADA YANLIŞ YAPMIŞIZ.
SULTANIM.
HAREM AĞASI POZİSYONU İÇİN BAŞVURAN BİR ARKADAŞ GELDİ. ALAYIM MI İÇERİ?
DURDUĞUN KABAHAT OOLUM. AL HEMEN İÇERİ. AL AL AL. CARİYELER İYİCE BAŞIBOŞ KALDI. HAREMİ B.K GÖTÜRÜYO.

Akşamsefası

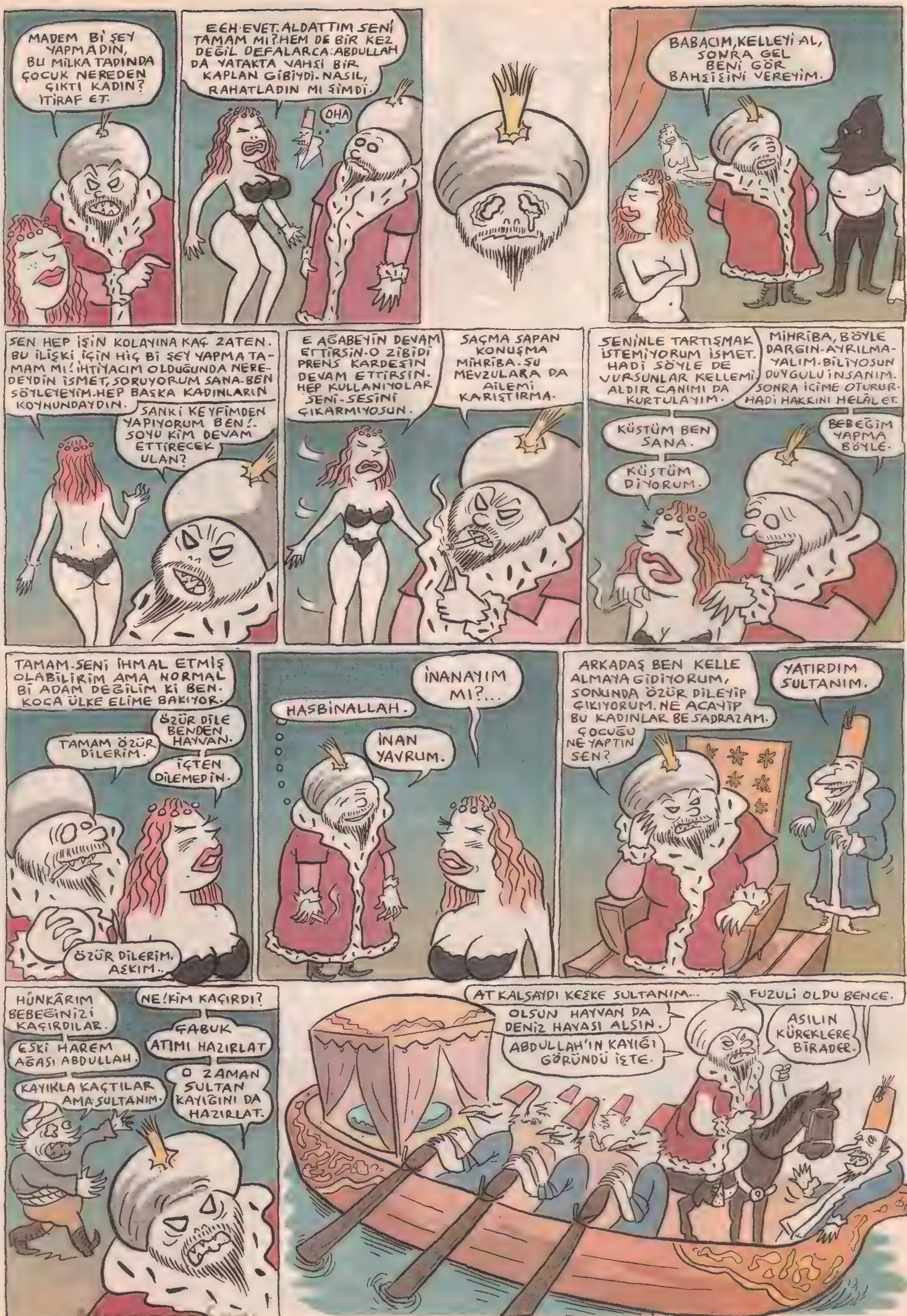

MADEM Bİ ŞEY YAPMADIN, BU MİLKA TADINDA ÇOCUK NEREDEN ÇIKTI KADIN? İTİRAF ET.
EEH EVET. ALDATTIM SENİ TAMAM MI? HEM DE BİR KEZ DEĞİL DEFALARCA. ABDULLAH DA YATAKTA VAHŞİ BİR KAPLAN GİBİYDİ. NASIL, RAHATLADIN MI ŞİMDİ.
OHA
BABACIM, KELLEYİ AL, SONRA GEL BENİ GÖR BAHŞİŞİNİ VEREYİM.
SEN HEP İŞİN KOLAYINA KAÇ ZATEN. BU İLİŞKİ İÇİN HİÇ Bİ ŞEY YAPMA TAMAM MI! İHTİYACIM OLDUĞUNDA NEREDEYDİN İSMET, SORUYORUM SANA. BEN SÖYLEYEYİM. HEP BAŞKA KADINLARIN KOYNUNDAYDIN.
SANKİ KEYFİMDEN YAPIYORUM BEN!. SOYU KİM DEVAM ETTİRECEK ULAN?
E AĞABEYİN DEVAM ETTİRSİN. O ZİBİDİ PRENS KARDEŞİN DEVAM ETTİRSİN. HEP KULLANIYOLAR SENİ. SESİNİ ÇIKARMIYOSUN.
SAÇMA SAPAN KONUŞMA MİHRİBA. ŞU MEVZULARA DA AİLEMİ KARIŞTIRMA.
SENİNLE TARTIŞMAK İSTEMİYORUM İSMET. HADİ SÖYLE DE VURSUNLAR KELLEMİ. ALDIR CANIMI DA KURTULAYIM.
MİHRİBA, BÖYLE DARGIN AYRILMAYALIM. BİLİYOSUN DUYGULU İNSANIM. SONRA İÇİME OTURUR. HADİ HAKKINI HELAL ET.
KÜSTÜM BEN SANA.
KÜSTÜM DİYORUM.
BEBEĞİM YAPMA BÖYLE.
TAMAM. SENİ İHMAL ETMİŞ OLABİLİRİM AMA NORMAL Bİ ADAM DEĞİLİM Kİ BEN. KOCA ÜLKE ELİME BAKIYOR.
ÖZÜR DİLE BENDEN HAYVAN.
TAMAM ÖZÜR DİLERİM.
İÇTEN DİLEMEDİN.
ÖZÜR DİLERİM. AŞKIM..
HASBİNALLAH.
İNANAYIM MI?...
İNAN YAVRUM.
ARKADAŞ BEN KELLE ALMAYA GİDİYORUM, SONUNDA ÖZÜR DİLEYİP ÇIKIYORUM. NE ACAYİP BU KADINLAR BE SADRAZAM. ÇOCUĞU NE YAPTIN SEN?
YATIRDIM SULTANIM.
HÜNKÂRIM BEBEĞİNİZİ KAÇIRDILAR.
NE! KİM KAÇIRDI?
ESKİ HAREM AĞASI ABDULLAH.
ÇABUK ATIMI HAZIRLAT
KAYIKLA KAÇTILAR AMA SULTANIM.
O ZAMAN SULTAN KAYIĞINI DA HAZIRLAT.
AT KALSAYDI KEŞKE SULTANIM...
OLSUN HAYVAN DA DENİZ HAVASI ALSIN.
ABDULLAH'IN KAYIĞI GÖRÜNDÜ İŞTE.
FUZULİ OLDU BENCE.
ASILIN KÜREKLERE BİRADER.

Akşamsefası

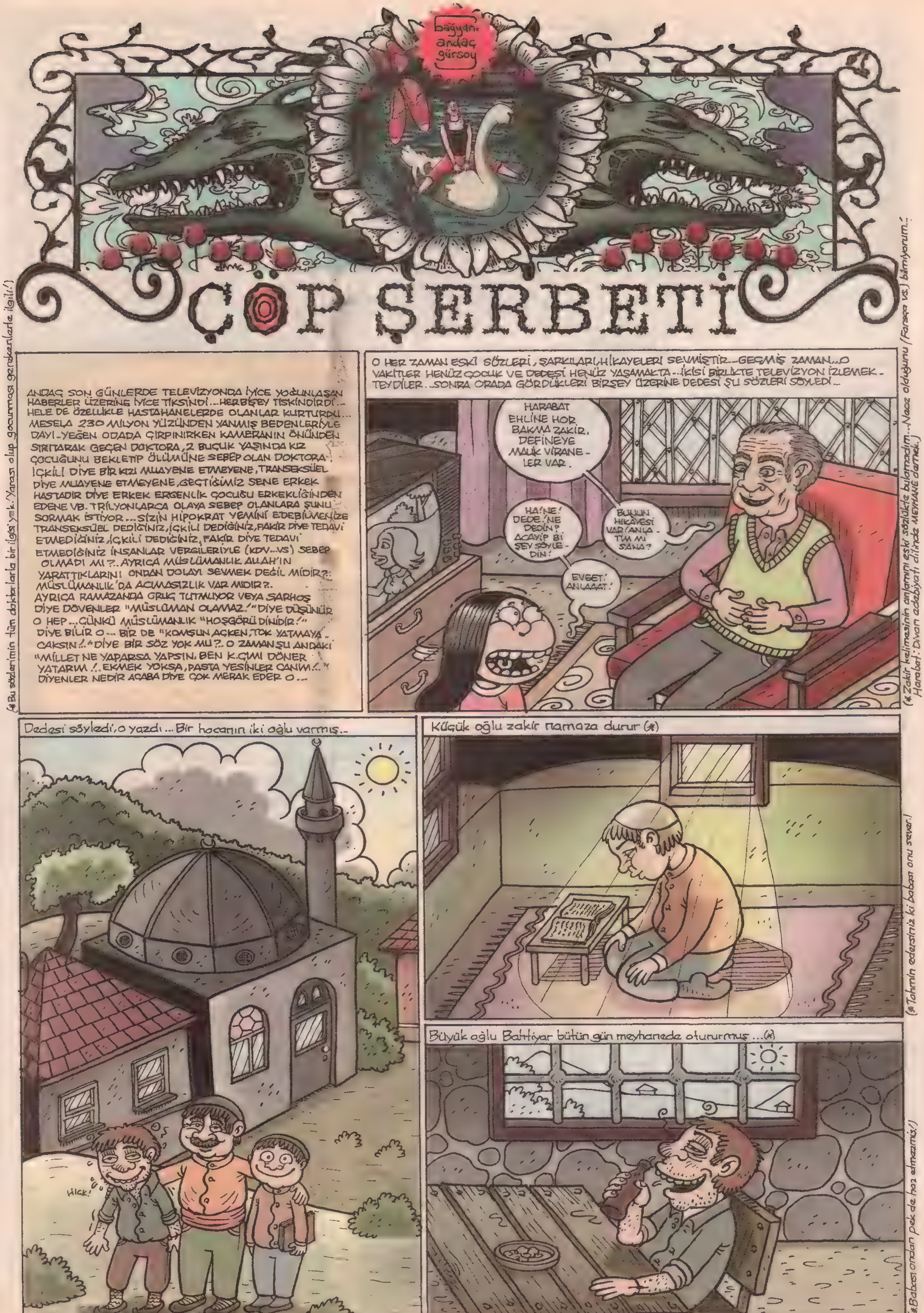
bağyan: andaç gürsoy
ÇÖP ŞERBETİ
ANDAÇ SON GÜNLERDE TELEVİZYONDA İYİCE YOĞUNLAŞAN HABERLER ÜZERİNE İYİCE TİKSİNDİ... HERBİŞEY TİKSİNDİRDİ.. HELE DE ÖZELLİKLE HASTAHANELERDE OLANLAR KURTURDU... MESELA 230 MİLYON YÜZÜNDEN YANMIŞ BEDENLERİYLE DAYI-YEĞEN ODADA ÇIRPINIRKEN KAMERANIN ÖNÜNDEN SIRITARAK GEÇEN DOKTORA, 2 BUÇUK YAŞINDA KIZ ÇOCUĞUNU BEKLETİP ÖLÜMÜNE SEBEP OLAN DOKTORA, İÇKİLİ DİYE BİR KIZI MUAYENE ETMEYENE, TRANSEKSÜEL DİYE MUAYENE ETMEYENE, GEÇTİĞİMİZ SENE ERKEK HASTADIR DİYE ERKEK ERGENLİK ÇOCUĞU ERKEKLİĞİNDEN EDENE VB. TRİLYONLARCA OLAYA SEBEP OLANLARA ŞUNU SORMAK İSTİYOR... SİZİN HİPOKRAT YEMİNİ EDEBİLMENİZE TRANSEKSÜEL DEDİĞİNİZ, İÇKİLİ DEDİĞİNİZ, FAKİR DİYE TEDAVİ ETMEDİĞİNİZ, İÇKİLİ DEDİĞİNİZ, FAKİR DİYE TEDAVİ ETMEDİĞİNİZ İNSANLAR VERGİLERİYLE (KDV...VS) SEBEP OLMADI MI?.. AYRICA MÜSLÜMANLIK ALLAH'IN YARATTIKLARINI ONDAN DOLAYI SEVMEK DEĞİL MİDİR?.. MÜSLÜMANLIK'DA ACIMASIZLIK VAR MIDIR?.. AYRICA RAMAZANDA ORUÇ TUTMUYOR VEYA SARHOŞ DİYE DÖVENLER "MÜSLÜMAN OLAMAZ!" DİYE DÜŞÜNÜR O HEP... ÇÜNKÜ MÜSLÜMANLIK "HOŞGÖRÜ DİNİDİR!" DİYE BİLİR O... BİR DE "KOMŞUN AÇKEN, TOK YATMAYACAKSIN!.." DİYE BİR SÖZ YOK MU?.. O ZAMAN ŞU ANDAKİ "MİLLET NE YAPARSA YAPSIN, BEN K.ÇIMI DÖNER YATARIM!.. EKMEK YOKSA, PASTA YESİNLER CANIM!.." DİYENLER NEDİR ACABA DİYE ÇOK MERAK EDER O...
(*Bu sözlerimin tüm doktorlarla bir ilgisi yok. Yarası olup gocunması gerekenlerle ilgili!)
O HER ZAMAN ESKİ SÖZLERİ, ŞARKILARI, HİKAYELERİ SEVMİŞTİR... GEÇMİŞ ZAMAN... O VAKİTLER HENÜZ ÇOCUK VE DEDESİ HENÜZ YAŞAMAKTA... İKİSİ BİRLİKTE TELEVİZYON İZLEMEKTEYDİLER... SONRA ORADA GÖRDÜKLERİ BİRŞEY ÜZERİNE DEDESİ ŞU SÖZLERİ SÖYLEDİ...
HARABAT EHLİNE HOR BAKMA ZAKİR. DEFİNEYE MALİK VİRANELER VAR.
HA! NE! DEDE! NE DEDİN? ACAYİP Bİ ŞEY SÖYLEDİN!
BUNUN HİKAYESİ VAR! ANLATIM MI SANA?
EVEET! ANLAAAT!
(*Zakir kelimesinin anlamını eski sözlükte bulamadım... Naaz olduğunu (Farsça vs.) biliyorum.: Harabat: Divan edebiyatı dilinde MEYHANE demek.)
Dedesi söyledi, o yazdı... Bir hocanın iki oğlu varmış..
HICK!
Küçük oğlu zakir namaza durur (*)
(*Tahmin edersiniz ki babası onu sever!)
Büyük oğlu Bahtiyar bütün gün meyhanede otururmuş...(*)
(*Babası ondan pek de haz etmezmiş!)

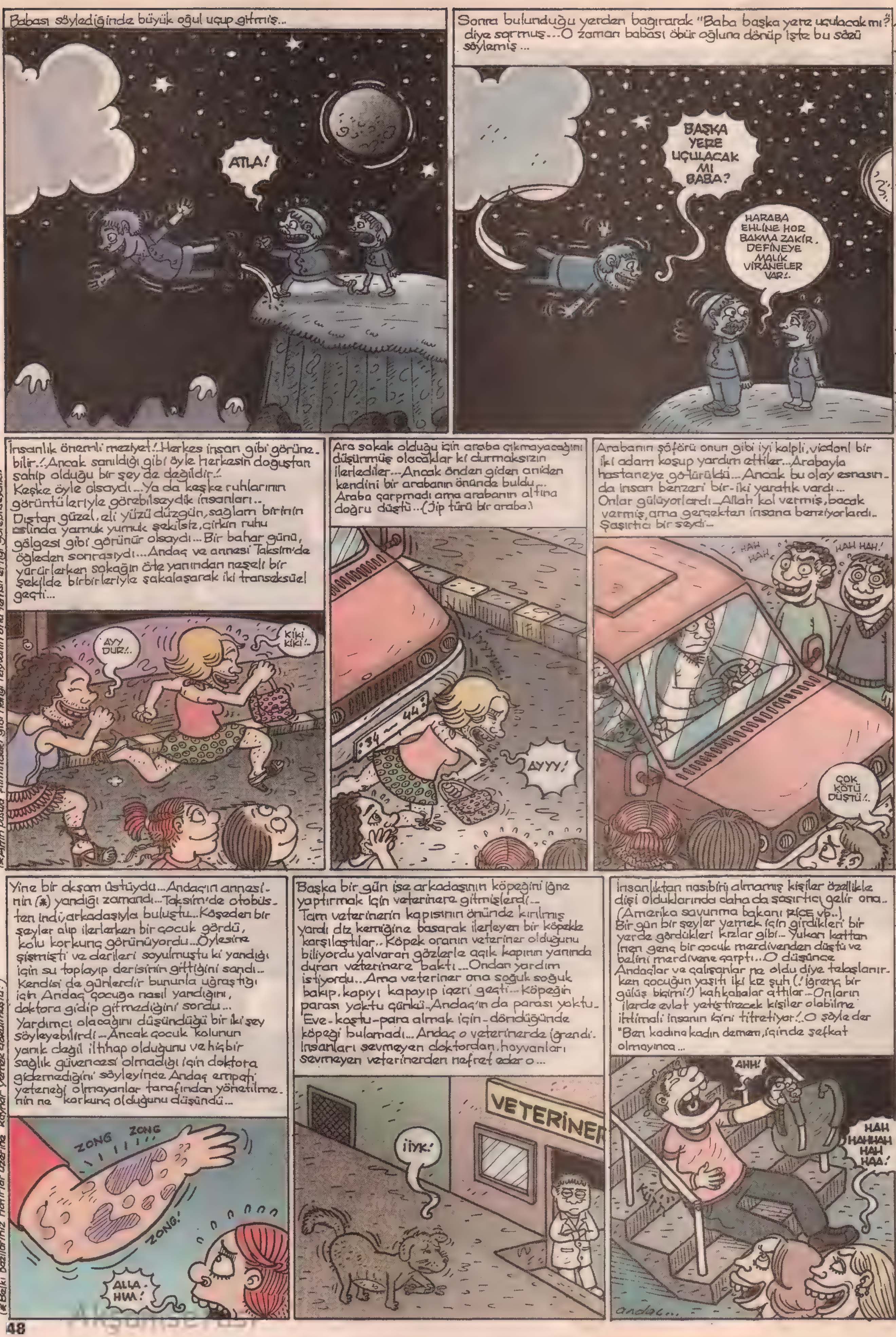

(*Belki bazılarınız hatırlar üzerine kaynar yemek dökülmüştü!)

(*Altın pusula filmindeki gibi hangi hayvanın onu temsil ettiği görebilseydik.)

(* Tabiki insanlar duasını okumalı, namazını kılmalıdır.. Ancak içten, temiz bir kalple Allah sevgisi herşeyden farklıdır.. Parayla, imanın kimde olduğu belli olmaz)

Not: 23 Nisan'ımız, 1 Mayıs'ımız kutlu olsun... Herkese insanca bir yaşam dilerim.
Not: Atatürk'ün kıymetini bilmeyenlere şunu söylemek isterim ki "Atatürk olmasaydı, şimdi belki de hristiyan olacaklardı..

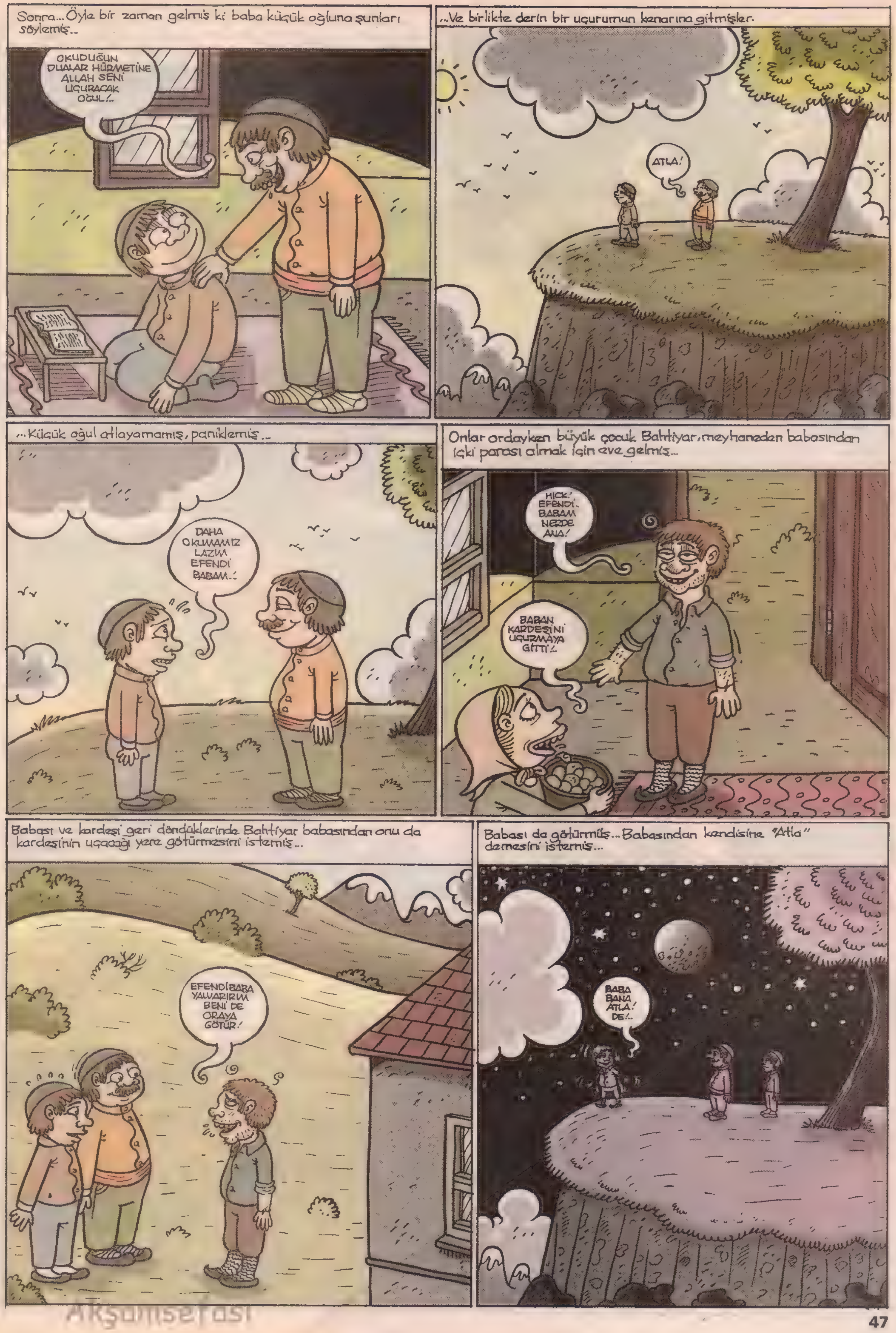
Sonra... Öyle bir zaman gelmiş ki baba küçük oğluna şunları söylemiş..
OKUDUĞUN DUALAR HÜRMETİNE ALLAH SENİ UÇURACAK OĞUL!..
...Ve birlikte derin bir uçurumun kenarına gitmişler.
ATLA!
...Küçük oğul atlayamamış, paniklemiş..
DAHA OKUMAMIZ LAZIM EFENDİ BABAM..!
Onlar ordayken büyük çocuk Bahtiyar, meyhaneden babasından içki parası almak için eve gelmiş..
HIÇK! EFENDİ.. BABAM NERDE ANA!
BABAN KARDEŞİNİ UÇURMAYA GİTTİ!..
Babası ve kardeşi geri döndüklerinde Bahtiyar babasından onu da kardeşinin uçacağı yere götürmesini istemiş...
EFENDİ BABA YALVARIRIM BENİ DE ORAYA GÖTÜR!
Babası da götürmüş... Babasından kendisine "Atla" demesini istemiş...
BABA BANA ATLA! DE!..

GÖKSU GÜL
OĞUL...OĞUL...OĞUL...OĞUL...
PAMUK AYAKLI OĞUL, İPEK OĞUL...
HATİCE ABLAA!
PEMBE OĞUL, SARIŞIN OĞUL, BEYAZ OĞUL. GÜL GÜL GÜL GÜL GÜL. GÜL GÜL GÜL.
HATİCE ABLAA.
8. SINIFA GEÇTİ O, KOCAMAN OLDU ARTIK. YAPMA...
ŞİŞŞT!
HATİCE ABLAA...
SON

AA DİŞLERİNİ Mİ FIRÇALIYORSUN?
UMMH.
UFF CANIM ÇOK ÇEKTİ FIRÇALAMAK. BEN UNUTMUŞUM DA FIRÇAMI...
ÜFFF. ÇOK FENA.
IMM IMMÖ ÖM.
DİŞ ETLERİM İLTAHAPLANMIŞ SANIRIM. UFFF...
BENİ BIRAKIP NEREYE GİDİYOSUN?
bi saniyeee...
IHH...IHHH...IHH...
AL SANA HİÇ AÇILMAMIŞ DİŞ FIRÇASI! AA! NAPIYOSUN SEN?
HIRŞ HIRŞ HIRŞ HIRŞ
DAYANAMADIMHH HHH.
SON

SALAK..
SALAK..
APTAL..
APTAL.
NAAH.
NAAH
NAH.
NAH.
AAAAAAA...
HAHIMI YE
NAH...
NAAH
NAH
NAAAH..
NAAAAH...
KESİN ŞUNU!..
GÖÖÖÖTT.
GÖÖÖRT!
SSAKİNİİMM.
NAAAH. AAA NE İZLİYOSUN?
hehe hehe hehe hehe hehe hehe
BİRBİRİNİZE NASIL DÜŞMAN OLDUNUZ BÖYLEE?
BULDUM! BABALARINA ÇEKMİŞLER!
YOYO YOO BAŞKASINI SUÇLAYARAK NEREYE VARABİLİRİM Kİ? ÇOK SAKİİNİNNN SAKİNNN... MMMNNN...
EHH! BENİM SİNİRLENME HAKKIM YOK MU?
Ahh çok saçma. çok sakinimnhh.
YARABBİ!.
Ah gözlerim karardı.
NESQUİK GETİRDİM SANA.
OLEEY.
stress stress stress stress stress stress
SON

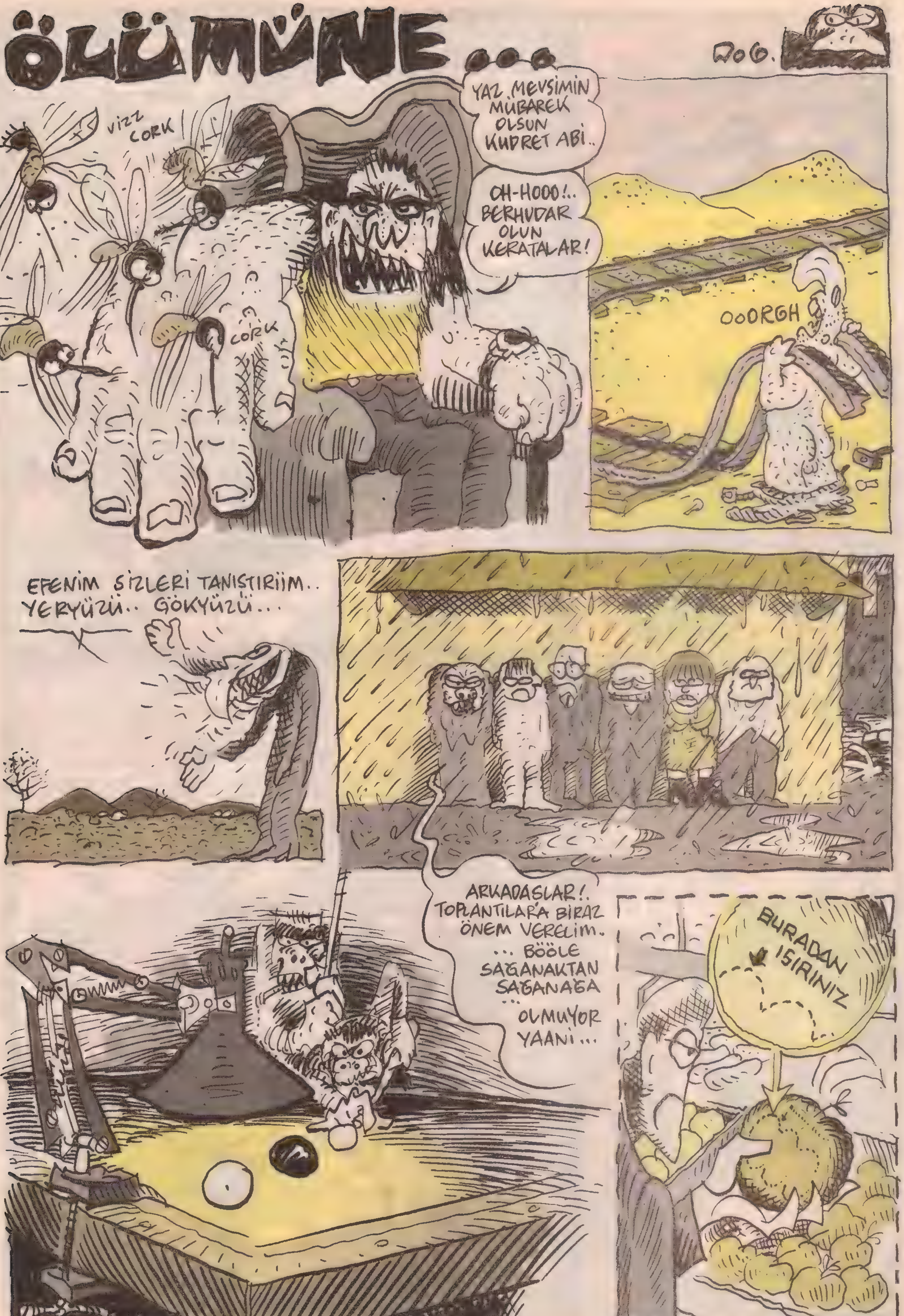
ÖLÜMÜNE...
DoG.
VIZZ
CORK
YAZ MEVSİMİN MÜBAREK OLSUN KUDRET ABİ..
OH-HOOO!.. BERHUDAR OLUN KERATALAR!
CORK
OOORGH
EFENİM SİZLERİ TANIŞTIRIİM.. YERYÜZÜ.. GÖKYÜZÜ...
ARKADAŞLAR!. TOPLANTILARA BİRAZ ÖNEM VERELİM.. ... BÖÖLE SAĞANAKTAN SAĞANAĞA ...
OLMUYOR YAANİ...
BURADAN ISIRINIZ

...KARİKATÜRLER

akşamsefası

YAŞAM GURUSU

TÖHMET ALTINDAĞ

İLE MUTLULUK SANATI

SEVDİĞİNİN KÖLESİ OL!

Sevdiğinin bir dediğini iki etme evlat. Elini sıcak sudan soğuk suya **sokturtma.** İlla sokturtacaksan bir ılık suyla yumuşak geçiş **yaptırt.** Fakat bunları yaparken de iyice köpek olup **tiksindirtme kendinden**.

Yıllar evvel **Japonya'dayken** bir **geyşa** sevgilim vardı: **Akiro**. Akiro her erkeğin hayalindeki kadındı. Bana hizmet etmekten öyle zevk alırdı ki ayaklarımı yıkarken zevkten ağladığını bilirim. Sırf ben tuvalete kadar yorulmayayım diye lazımlığı getirir eliyle tutup **işetirdi** beni. Yatakta ise yıl boyu tüm enerjisini biriktirmiş bir mevsimlik işçi gibi sağlı sollu çalışırdı. Geyşalıkta bir üst limit var ise Akiro işte oralarda geziniyordu. Ben başta çekinmiştim, **aman Akirom, yapma yavrum, bu kadar da şımartma beni çekik gözlüm** falan diyordum ama yavaş yavaş ben de alıştım. Elimi uzatıp bir su almaya yerinir oldum. Sanki ben bir kraldım, sanki Akiro için Allah'ın bir lütfuydum.

Zaman geçtikçe, **onun köle ruhu palazlandıkça benim ezik ruhum da iyice psikopatlaşmaya başladı.** Olay gündelik hizmetleri, seksi falan aştı, artık her ağır işin altına Akiro'yu sokar oldum. İnşaata **amele** mi lazım, hoop Akiro'yu gönderip **yevmiyesini** ben alıyordum. Canım hava mı almak istedi, Akiro'nun sırtına binip onu **Tokyo** sokaklarında koşturuyordum. Bir Capon'a kıl mı kaptım, eline kılıcı verdiğim gibi salıyordum Akiro'yu üstüne. An geldi bu tatlı hayat beni sıkmaya başladı. Bu **monotonluk**, bu **sıradanlık** içimi daraltır oldu. Akiro'yu gözleri yaşlı bırakıp memlekete döndüm. **Balıkesir'de** temiz bir aile kızıyla evlendim. Üç ay sonra çalışmıyorum diye hanım beni odunla abilerine dövdürtünce **Akiro'nun** kıymetini anlamıştım ama iş işten geçeli çok olmuştu **evlat**.

İYİCE ANLAYIP DİNLEMEDEN OLAY YARATMA!

Kimi zaman bazı mevzular olur, insana çok ters gelir evlat. Ama işin aslı gerçekten öyle midir?

Afrika'da katıldığım bir safaride, arkadaşla yolumuzu kaybedip bir kabilenin eline düşmüştük. Tamamen çıplak gezmekten hoşlanan bu kabile bizi yakalayıp köylerine götürdü. Ağaca bağlandık. Merak ve ilgiyle kıyafetlerimize, ceplerimize baktılar. Benim cepten bir **çakmak** çıktı. Kabilenin reisi çakmağı çakıp da alevi görünce aklı uçtu, hemen önümde eğilip bana tapınmaya başladılar. Benim arkadaş **Haldun** da sevindi kurtulduk diye fakat kabile bi tek beni tanrıları zannetmişti, açıkçası Haldun'u pek s.klemediler. Haldun'u çözüp kaynayan kazanın içine atarlarken Haldun bi yandan **"Abi bende de çakmak var, abi iç cebe bakın, abi astara kaçmıştır gözünüzü seveyim"** diye bağırıyordu ama fayda etmedi. 2 saatte falan bir güzel pişti Haldun. Yemek hazır olunca beni baş köşeye oturttular. Etler pay edildi. Fakat önümdeki kaba bir baktım, bana Haldun'un daşşaklar düşmüş. O sinirle daşşakları yere çaldığım gibi bağırıp çağırdım. **"Tanrınıza bunu mu layık gördünüz ulan baldırı çıplaklar!"** diye rezalet çıkardım. Kabile halkı çok üzüldü, başlarını öne eğdiler, utandılar. Sonra kabile reisi yanıma yanaştı; **"abi"** dedi, **"biz sana en güzel yerini vermiştik, bizde billur çok değerlidir." "Ya çocuklar kusura bakmayın, bir anda önümde ikizleri görünce biraz fevri davrandım"** diye özür dileyip, Haldun'un toprağa bulanmış daşşaklarını kabıma koyup yemeye başladım. Birden dişime bir sertlik geldi. Bi baktım Haldun'un çakmak. Herhalde kaybolmasın diye donuna saklamış ibine. Neyse evlat, hayat insana bazen böyle **küçük şakala**r yapabiliyor işte.

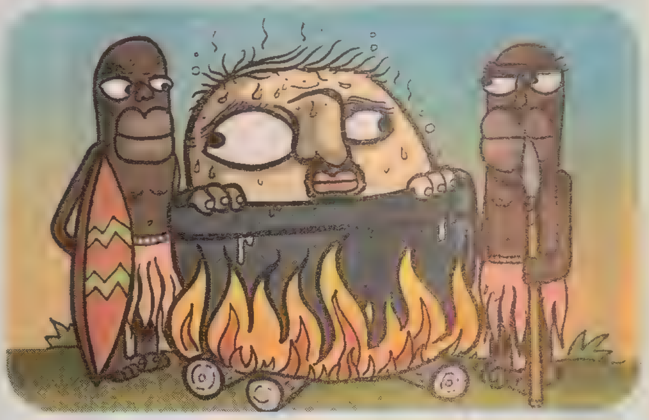

HER ŞEYİN EN İYİSİNİ MİSAFİRİNE VER!

Misafir dediğin her şeyin en iyisine layıktır **evlat!** Gerekirse yatağını bile misafire ver sen kanepede yat. Onu balla börekle besle sen aç kal. O sefa pezemengi olsun sen sürün!

Yıllar evvel **Kutuplara** gittiğimde bir **Eskimo** ailesinin evinde birkaç gece misafir kalmıştım. Yeni evli, sempatik bir çiftti ev sahiplerim. Beni çok güzel ağırladılar. **İkram** üstüne ikramda bulundular. Ama benim aklım son ikramdaydı. **Eskimoların misafirlerine karılarını da ikram ettiğini bildiğimden** gecenin sonuna doğru inceden hanım kızı kesmeye başladım. Aslında inceden falan da değil, direkt gözlerinin içine ve mikecek gibi bakıyordum ki anlasın derdimi. Fakat **buzdan yapılma** ev tek odalı olduğundan kocasının yanında nasıl halvet olacağımızı bir türlü kestiremiyordum. Artık yataklar yapılırken adamı çektim bi köşeye, **"Birader sen biraz çıkıp dolaş, benim bi on dakka işim var"** deyip göz kırptım. Baktım adam hanımını da alıp çıkıyor, tuttum kadının bileklerinden **"hanımı bırak"** dedim. Sonra birden bi itiş kakış başladı, ben kadını içeri çekmeye çalıştıkça adam dışarı çekiştirdi, hep beraber yere yuvarlandık. Sırtımda adam olduğu halde ben hem soyunup hem kadını boynundan öpmeye uğraşırken bir yandan da **"hakkım o benim, ikramım o güzel kardeşim"** diye izah etmeye çalıştım ama dinletemedim. Sonunda adam baktı ki benim gözüm dönmüş, baş edemeyecek, dışarıdan kurt köpeklerini getirip saldı üstüme. Ben yarı çıplak önde, sekiz kurt arkamda kutuplarda koşmaktan anam ağlamıştı. Eskimonun da muhafazakarı geldi bana rastladı be evlat, şansıma s.çayım.

Yeni mutluluk formüllerinde buluşana dek, **çao evlat...**

İbrahim SEVER

Aksamsefasi

BÖLÜM 1 giriş...

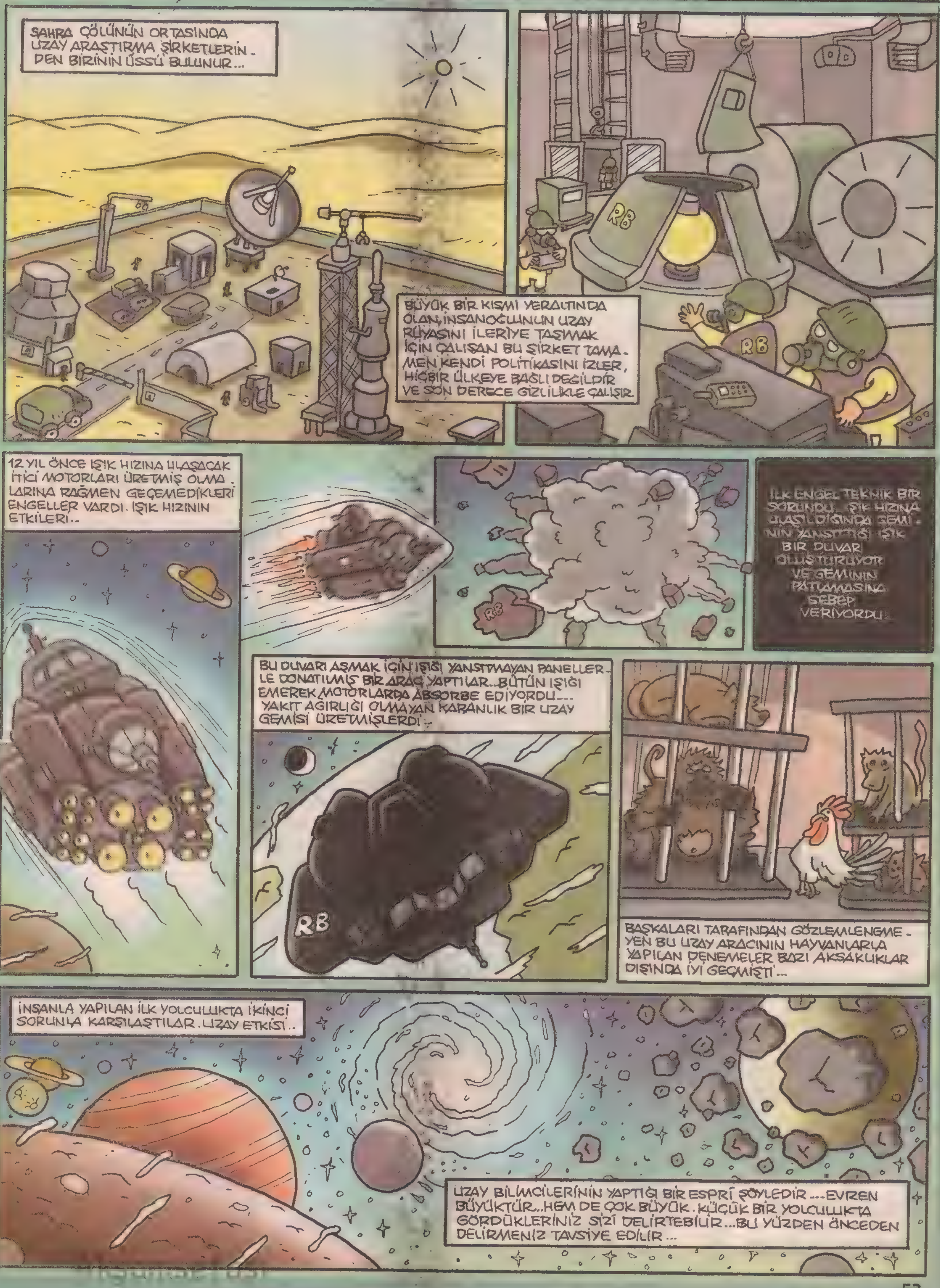

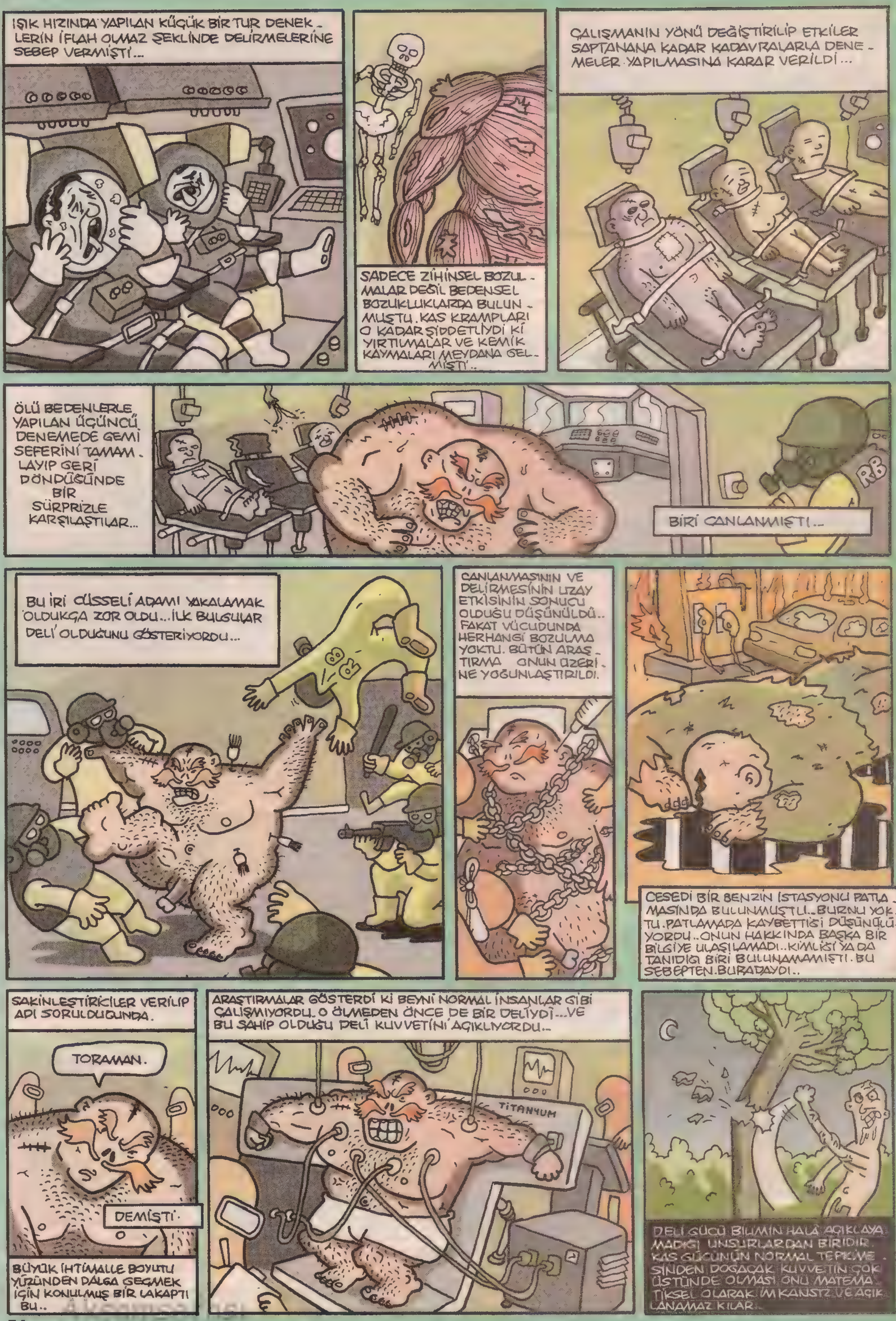
IŞIK HIZINDA YAPILAN KÜÇÜK BİR TUR DENEK - LERİN İFLAH OLMAZ ŞEKLİNDE DELİRMELERİNE SEBEP VERMİŞTİ...
SADECE ZİHİNSEL BOZUL - MALAR DEĞİL BEDENSEL BOZUKLUKLARDA BULUN - MUŞTU. KAS KRAMPLARI O KADAR ŞİDDETLİYDİ Kİ YIRTILMALAR VE KEMİK KAYMALARI MEYDANA GEL - MİŞTİ...
ÇALIŞMANIN YÖNÜ DEĞİŞTİRİLİP ETKİLER SAPTANANA KADAR KADAVRALARLA DENE - MELER YAPILMASINA KARAR VERİLDİ...
ÖLÜ BEDENLERLE YAPILAN ÜÇÜNCÜ DENEMEDE GEMİ SEFERİNİ TAMAM - LAYIP GERİ DÖNDÜĞÜNDE BİR SÜRPRİZLE KARŞILAŞTILAR...
RB
BİRİ CANLANMIŞTI...
BU İRİ CÜSSELİ ADAMI YAKALAMAK OLDUKÇA ZOR OLDU...İLK BULGULAR DELİ OLDUĞUNU GÖSTERİYORDU...
RB
CANLANMASININ VE DELİRMESİNİN UZAY ETKİSİNİN SONUCU OLDUĞU DÜŞÜNÜLDÜ.. FAKAT VÜCUDUNDA HERHANGİ BOZULMA YOKTU. BÜTÜN ARAŞ - TIRMA ONUN ÜZERİ - NE YOĞUNLAŞTIRILDI.
CESEDİ BİR BENZİN İSTASYONU PATLA - MASINDA BULUNMUŞTU..BURNU YOK - TU.PATLAMADA KAYBETTİĞİ DÜŞÜNÜLÜ - YORDU..ONUN HAKKINDA BAŞKA BİR BİLGİYE ULAŞILAMADI..KİMLİĞİ YA DA TANIDIĞI BİRİ BULUNAMAMIŞTI. BU SEBEPTEN.BURADAYDI..
SAKİNLEŞTİRİCİLER VERİLİP ADI SORULDUĞUNDA.
TORAMAN.
DEMİŞTİ.
BÜYÜK İHTİMALLE BOYUTU YÜZÜNDEN DALGA GEÇMEK İÇİN KONULMUŞ BİR LAKAPTI BU..
ARAŞTIRMALAR GÖSTERDİ Kİ BEYNİ NORMAL İNSANLAR GİBİ ÇALIŞMIYORDU. O ÖLMEDEN ÖNCE DE BİR DELİYDİ...VE BU SAHİP OLDUĞU DELİ KUVVETİNİ AÇIKLIYORDU..
TİTANYUM
DELİ GÜCÜ BİLİMİN HALA AÇIKLAYA - MADIĞI UNSURLARDAN BİRİDİR. KAS GÜCÜNÜN NORMAL TEPKİME - SİNDEN DOĞACAK KUVVETİN ÇOK ÜSTÜNDE OLMASI ONU MATEMA - TİKSEL OLARAK İMKANSIZ VE AÇIK - LANAMAZ KILAR..

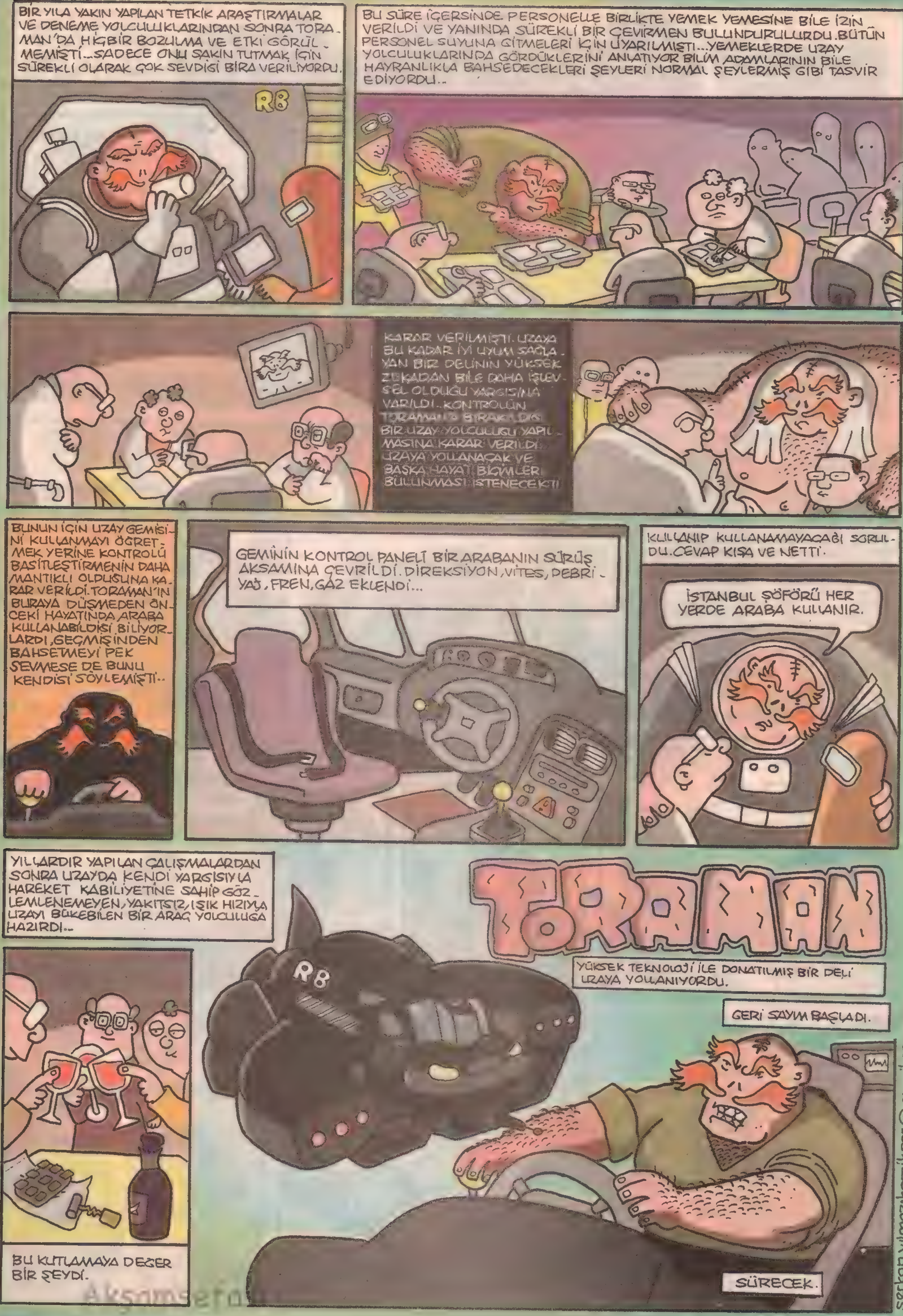

BİR YILA YAKIN YAPILAN TETKİK ARAŞTIRMALAR VE DENEME YOLCULUKLARINDAN SONRA TORA-MAN'DA HİÇBİR BOZULMA VE ETKİ GÖRÜL-MEMİŞTİ...SADECE ONU SAKIN TUTMAK İÇİN SÜREKLİ OLARAK ÇOK SEVDİĞİ BİRA VERİLİYORDU.
R8
BU SÜRE İÇERSİNDE PERSONELLE BİRLİKTE YEMEK YEMESİNE BİLE İZİN VERİLDİ VE YANINDA SÜREKLİ BİR ÇEVİRMEN BULUNDURULURDU.BÜTÜN PERSONEL SUYUNA GİTMELERİ İÇİN UYARILMIŞTI...YEMEKLERDE UZAY YOLCULUKLARINDA GÖRDÜKLERİNİ ANLATIYOR BİLİM ADAMLARININ BİLE HAYRANLIKLA BAHSEDECEKLERİ ŞEYLERİ NORMAL ŞEYLERMİŞ GİBİ TASVİR EDİYORDU..
KARAR VERİLMİŞTİ. UZAYA BU KADAR İYİ UYUM SAĞLA-YAN BİR DELİNİN YÜKSEK ZEKADAN BİLE DAHA İŞLEV-SEL OLDUĞU YARGISINA VARILDI..KONTROLÜN TORAMAN'A BIRAKILDIĞI BİR UZAY YOLCULUĞU YAPIL-MASINA KARAR VERİLDİ. UZAYA YOLLANACAK VE BAŞKA HAYAT BİÇİMLERİ BULUNMASI İSTENECEKTİ
BUNUN İÇİN UZAY GEMİSİ-Nİ KULLANMAYI ÖĞRET-MEK YERİNE KONTROLÜ BASİTLEŞTİRMENİN DAHA MANTIKLI OLDUĞUNA KA-RAR VERİLDİ. TORAMAN'IN BURAYA DÜŞMEDEN ÖN-CEKİ HAYATINDA ARABA KULLANABİLDİĞİ BİLİYOR-LARDI, GEÇMİŞİNDEN BAHSETMEYİ PEK SEVMESE DE BUNU KENDİSİ SÖYLEMİŞTİ..
GEMİNİN KONTROL PANELİ BİR ARABANIN SÜRÜŞ AKSAMINA ÇEVRİLDİ. DİREKSİYON, VİTES, DEBRİ-YAJ, FREN, GAZ EKLENDİ...
KULLANIP KULLANAMAYACAĞI SORUL-DU. CEVAP KISA VE NETTİ.
İSTANBUL ŞOFÖRÜ HER YERDE ARABA KULLANIR.
YILLARDIR YAPILAN ÇALIŞMALARDAN SONRA UZAYDA KENDİ YARGISIYLA HAREKET KABİLİYETİNE SAHİP GÖZ-LEMLENEMEYEN, YAKITSIZ, IŞIK HIZIYLA UZAYI BÜKEBİLEN BİR ARAÇ YOLCULUĞA HAZIRDI...
TORAMAN
YÜKSEK TEKNOLOJİ İLE DONATILMIŞ BİR DELİ UZAYA YOLLANIYORDU.
R8
GERİ SAYIM BAŞLADI.
BU KUTLAMAYA DEĞER BİR ŞEYDİ.
SÜRECEK.
serkanyilmaz-komikser@gmail.com

AyıOğluAyı

YETKİN GULMEN

SNİF SNİF YALNIZ BU BU BİRAZ ŞEY GİBİ KOKUYO..
SNİF SNİF
NEY GİBİ KOKUYO?
TISSSIS TISISS TISISI
YANİ ŞEY GİBİ BÖYLE
NEY?..
SANKİ APIŞ ARASI GİBİ BÖYLE TESTİS GİBİ KOKUYO..
NE DİYOSUN BE?..
BİNGO 10 BİN PUAN BİLDİNİZ SAFİ SPERMDİR.
AMA AZ.
YA NOLACAĞIDI O SAYDIĞIN MARKALARDA DA VAR HEP..
ALLAH BELANI VERSİN NEFRET EDİYORUM SENDEN NEFRET..
BENDEN NEFRET EDİYON AMA DAŞŞAK KOKUSUNU DA MAŞAL. LAH İYİ BİLİYON
BU İLİŞKİ BURADA BİTMİŞTİR GİDİYORUM BEN..
DAHA ETE VURACAĞIDIK!..
ÇAT!
GİTTİ.
NEYSE BİZ İŞİMİZE BAKALIM...
65, 66, 67 ATMIŞ SEKİİZ VAY BE TAM ATMIŞ SEKİZ KARI SKMIŞIM.
Daha sonra.
YAV BU GÜZEL HAVADA EYİCE EVE TIKTIK KENDİMİZİ BİRAZ ETİMİZİ GEZDİRELİM...
ULAN VAR YA MANİTAYI BU HAVADA PARKA ÇEKİCEN VERİCEN ALTINA İSKEMLEYİ, İTELEYECEN SONRA ÇABALAYACAK!..
ULAN SABAH SABAH KISMETİM AÇIKMIŞ AYAĞIMA KADAR GELDİ...
DUR BİRAZ TAKİP EDEYİM OLAKİ LEZZET ÇIKAR..
FUVSAT (içe doğru ıslık) FUUSSSTS MINI YALARIM.
?
BU NE TERBİYESİZLİKTİR BEYFENDİ SAYENİZDE YOLDA YÜRÜYEMEZ OLDUK ERKEK EGEMEN TOPLUMUNUZDA KADIN OLMAYI DÜŞÜNÜN BİRAZ BENCE..
EYİ DE NE ÜRÜYON?
AY ÜSTÜME İYİLİK SAĞLIK Bİ DE ÜSTE ÇIKIYO SERSERİ...
LAN OLUM KİBAR OL BAŞKA İSTANBUL YOK..

Daha sonra...
AMMA TATAVA YAPTI BEE! SANKİ Bİ TEK ENCİK KENDİNDE VAR, AĞIR GELİYOSA KÖYÜNE GİT ARKADAŞIM...
SABAH SABAH İNSANIN MORALİNİ BOZUYOLAR ARKADAŞ YAA..
İPİNİ KOPARAN İSTANBUL'DA...
ÇOK MORALİM BOZULDU ÇOK HEMEN BİRİYLE KONUŞMAM LAZIM DUR SEDAT'I ARIYIM O ANLAR BENİ...
ALO SEDAT NASILSIN KOÇUM BENİM.. CANIM SIKKIN BE YAVRUM GEL DE KONUŞALIM BİRAZ..
HE KAFEDE...
MIR MIR MIR, TAKSİMETREDEKİ FİYATIN NORMALDEN FAZLA OLDUĞUNU GÖREN KADIN İTİRAZ EDİNCE ANİDEN KAFA YEDİ! EŞİTLİK İSTEYEN KADIN MIR MIR.
BAYANA KAFA
HALDUN ABİ SELAMLAR ABİ..
SANDALYE ÇEK!
DEMİN YOLDA Bİ KARI BÖYLE ALIMLI ÇALIMLI KALÇALI.. SKİLİR YANİ..
Bİ ÇAY ALABİLİR MİYİM.
DİNLE LAN BURAYI!
ANLAT ABİ SEN DİNLİYORUM...
Bİ İKİ GÜZEL SÖZ SÖYLİYİM DEDİM MALUM BAHAR AYLARI KANIMIZ KAYNIYOR "MİNİ YALARIM DEMEMLE" BÖĞÜRMEYE BAŞLADI AYI!
PÜRFSSH!..
YUH! ANASINI AVRADINI SKTİN HA! REZİL ETTİN LAN BİZİ KALK GİDİYORUZ..
ABİ Bİ ÇAY İÇİRMEDİN AMA YAA...
KENDİN İÇEMEDİN!.. NEYSE Bİ DE BUNLAR EŞİTLİK PİYOLAR!..
DEMİN GASTEDE OKUDUM TAKSİCİ KAFA ATMIŞ Bİ KADINA! NE EŞİTLİĞİ ALLA SEN..
TAMAM ABİ FİZİKSEL OLARAK EŞİT DİLİZ ZATEN O YÜZDEN Bİ BAYANA KAFA ATILMAZ.
İŞTE ORDA DURACAK.
ASKERE BEN GİDİCEM GELİCEM EŞŞEK GİBİ ÇALIŞICAM, EVLENİCEM SIRF MASRAF, İŞTEN YORGUN GELİNCE DIR-DIR BOŞANINCA NAFAKAYI DA BEN VERİCEM Bİ DE KAFAYI BEN YİYCEM NEYMİŞ BAYAN.
EYVAH
E HANİ NERDE EŞİTLİK O YÜZDEN KAFAYI DA YERİ GELİNCE O YİYCEK.. HAYATTA ŞUYUN VARSA HER ALANDA YÜKSELİRSİN ERKEKSEN İŞİN ZOR..
ABİ BENCE BİRAZ ABARTIYOSUN ÇOK SERT DEYİL MİSİN KADINLARA KARŞI SONUÇTA ONLAR DA HERŞEYE KOŞTURUYOLAR...
GEVREK GEVREK KONUŞMA LAN..
UMP!..

YETER BE YETER HER SEFERİNDE IŞIN, SIKINTIN OLUNCA ARIYOSUN SONRA HIRPALAYIP Bİ TELEFONA SATIYOSUN.
HASSAS MI NE?
KULLANIYORSUN BENİ RESMEN...
HASSAS Bİ YANA DÜPEDÜZ EŞCİNSEL.
LAN? SAKIN OLAKİ VURDURUYO OLMASIN BUNU ANLAMANIN TEK BİR YOLU VAR ŞU ANDAN İTİBAREN SEDAT'I SIKI BİR TESTE TABİ TUTUCAM EYER GEÇERSE NE ALÂ, KALIRSA SELAMI SABAHI KESERİM!..
SEDAT DUR OLUM DUR ÖZÜR DİLERİM GEL HADİ GEL BARIŞALIM!.. ABİNİM BEN SENİN...
YOK ABİ DAYANAMIYORUM...
LAN GEL...
?
HEM SEVERİM HEM DÖVERİM.
OLUM BAK BEN SENDEN BÜYÜK DİİL MİYİM, BİRAZ BÜYÜK SÖZÜ DİNLE SEN DE AMA, BAKTIN ABİNİN CANI SIKKIN HE ABİ DE GEÇ Dİ Mİ?
EH HAKLISIN AMA ABİ BEN DE İNSANIM.
SANA BÜYÜK KIYAK YAPICAM BUGÜN..
BİRA, ÇEREZ, FİLAN ALALIM SANA GİDELİM Bİ YANDAN İÇELİM, Bİ YANDAN GÖNLÜNÜ ALIM SENİN HADİ...
OLUR ABİ...
GLOK GLOK!
ŞÖYLE BAKALIM SEDAT ŞU ZAMANA KADAR KAÇ KARI SKTIN?..
ABİ BANA SORMASAN BUNU?
TERLİYO...
BİŞİYLER SAKLIYO BELLİ Kİ VURDURARAK MİLLİ OLDU BELKİ BAŞKA BİŞİY..
PEKİ 100 MİLYAR VERSELER MAYK TAYSINA ARDINI DÖVDÜRÜR MÜYDÜN?
HAVADA KARADA..
ALLAHIMA GÖZLERİ PARLADI.
AMA BETON KIRAR GİBİ.
HAHAHA 100 MİLYARA ACISI GEÇER ABİ ONUN HAHAHA.
100 MİLYAR HE Mİ?
ÇOK KOMİK ADAMSIN ABİ YAA.
VAAY İŞ ATIYO...
BENDE YÜZ MİLYAR VAR!
HAHAHA SABAH MASAYA BIRAK O ZAMAN.
ilerleyen saatlerde.
ABİ YERİNİ YAPTIM SALONDA BEN YATIYORUM İYİ GECELER.
Bu arada içerde.
VAKİT GELDİ...
İŞTE AK G:T KARA G:T ORTAYA ÇIKICAK SEDAT EFENDİ, BEN DE DİYORUM BU ÇOCUK NEDEN BÖYLE, GEYMİŞ MEĞER.
YAVAŞÇA SÜZÜL...
CİK
CİK
CİK
SUUP.

?
Basıngli...
ABİ NAPIYOSUN SEN YA? NE İŞİN VAR BURDA? HADİ RAHAT EDEMEYİP GELDİN, SABAH EREKSİYONLU SKİNİ BANA NİYE BASTIRIYOSUN?
İNKAR ETME LAN HOŞLANDIN.
SAÇMA SAÇMA KONUŞMA ABİ! HEM NOLDU İÇERDE RAHAT EDEMEDİN Mİ?..
HEMEN DE NASIL YIMIŞADIIN ALLAHSIZ...
SENİ DÜNDEN BERİ GİZLİDEN BİR TESTE TABİ TUTTUM CİNSEL TERCİHİNİZ NEDİR TESTİ?.. YANİ EŞCİNSELLİK TESTİ. BİL BAKALIM NE ÇIKTI?
NE ÇIKTI?..
SEN BİR GİZLİ EŞCİNSELSİN...
OHAAA, OHAAA... TAMAM ABİ YETER HEMEN TERKET EVİMİ!..
GERÇEKLER ACIDIR DOSTUM.
BU ALINGANLIK, KIRILGANLIK, HASSASİYET, KADINLARLA OLAN İLİŞKİLERİN HEP AYNI KAPIYA ÇIKIYOR, EŞCİNSELLİK!..
BAK BAK BAK BİR İNSAN EŞCİNSEL OLMASA BÖYLE DONU YIRTIK AVRAT GİBİ BAĞIRMAZ Bİ KERE...
SENİ DOST BİLİP EVİME ALDIM, ŞU YAPTIĞINA BAK...
KONUŞMA LAN GEY!..
650 METRE KADAR UZAKLAŞTIĞIM EVDEN GELEN YAKINMA EŞİTTİR EŞCİNSEL.
VIDI VIDI VIDI VIDI.
İYİ İŞİTİRİM.
DÜRÜLÜ LÜLÜLÜ
KİM LA BU...
ABİ BEN SALİH UÇAK ŞİMDİ İSTANBUL'A İNİYO BİRAZDAN GÖRÜŞÜCEZ YANİ EHE EHE...
YUUUU
AMSTERDAMA UĞRADIM GELMEDEN ÇOK GÜZEL BİŞEY GETİRİYORUM AMSTERDAMDAN SEKİZ SAAT KAFASI VAR!..
VIIIIVV
TUAAH
VIIIIK
ABİ NEYSE YOLCULAR CİNS CİNS BAKIYOLAR KAPATIYORUM!
ALUV?
EFÖNDİM!
KİMSİN?
KİM?
ŞİMDİYE ÇOKTAN İNMİŞTİR, Bİ ARIYIM DE NEREYE GELİCEKMİŞ.
ALUV...
TAMAM ABİ BEN TAKSİDEYİM ZATEN JET HIZIYLA SENİN EVE GELİYORUM! BY...
MÜNİH!
TAMAM O ZAMAN BEN EVDE BEKLİYORUM...
Daha sonra evde.
VAY HALDUN ABİM SENİ O KADAR ÖZLEMİŞİM Kİ GEL Bİ SARILAYIM SANA!
ŞİMDİ TERLİYİM SONRA SARILIRSIN HADİ GEÇ BAKALIM.
MÜNİH!

Akşamsefası

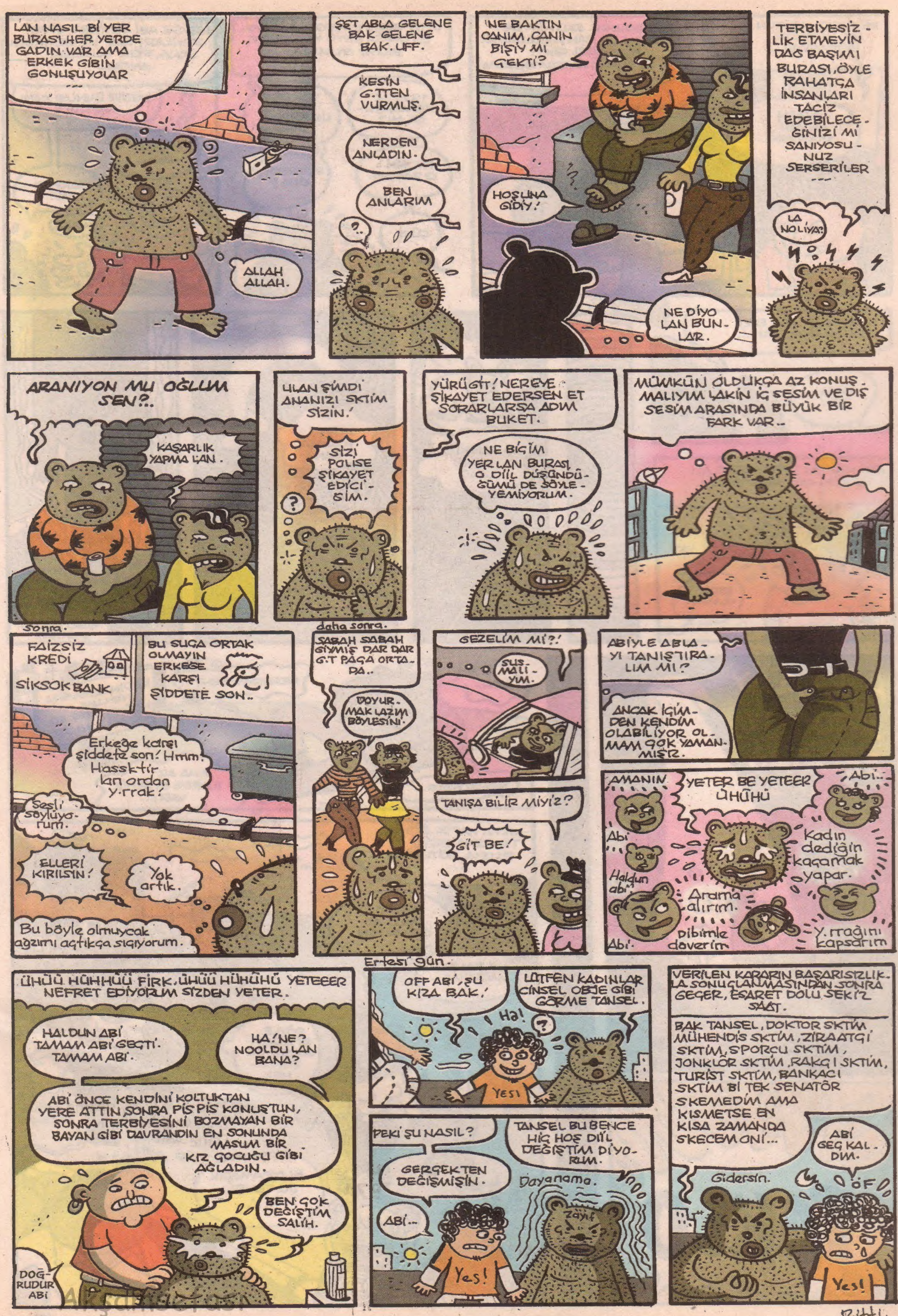
LAN NASIL Bİ YER BURASI, HER YERDE GADIN VAR AMA ERKEK GİBİN GONUŞUYOLAR ...
ALLAH ALLAH.
ŞET ABLA GELENE BAK GELENE BAK. UFF.
KESİN G.TTEN VURMUŞ.
NERDEN ANLADIN.
BEN ANLARIM
?..
NE BAKTIN CANIM, CANIN BİŞİY Mİ ÇEKTİ?
HOŞUNA GİDİY!
NE DİYO LAN BUNLAR.
TERBİYESİZLİK ETMEYİN DAĞ BAŞIMI BURASI, ÖYLE RAHATÇA İNSANLARI TACİZ EDEBİLECEĞİNİZİ Mİ SANIYOSUNUZ SERSERİLER ...
LA, NOLIYA?
ARANIYON MU OĞLUM SEN?..
KAŞARLIK YAPMA LAN.
sonra.
ULAN ŞİMDİ ANANIZI SKTİM SİZİN.
SİZİ POLİSE ŞİKAYET EDİCİSİM.
?
daha sonra.
YÜRÜ GİT! NEREYE ŞİKAYET EDERSEN ET SORARLARSA ADIM BUKET.
NE BİÇİM YER LAN BURASI, O DİİL DÜŞÜNDÜĞÜMÜ DE SÖYLEYEMİYORUM.
MÜMKÜN OLDUKÇA AZ KONUŞMALIYIM LAKİN İÇ SESİM VE DIŞ SESİM ARASINDA BÜYÜK BİR FARK VAR..
FAİZSİZ KREDİ
SİKSOK BANK
BU SUÇA ORTAK OLMAYIN ERKEĞE KARŞI ŞİDDETE SON..
Erkeğe karşı şiddete son! Hmm. Hasssktir lan ordan y.rrak!
Sesli söylüyorum.
ELLERİ KIRILSIN!
Yok artık.
Bu böyle olmuycak ağzımı açtıkça sıçıyorum.
SABAH SABAH GİYMİŞ DAR DAR G.T PAÇA ORTADA..
DOYURMAK LAZIM BÖYLESİNİ.
GEZELİM Mİ?!
SUSMALIYIM.
TANIŞABİLİR MİYİZ?
GİT BE!
ABİYLE ABLAYI TANIŞTIRALIM MI?
ANCAK İÇİMDEN KENDİM OLABİLİYOR OLMAM ÇOK YAMANMIŞ.
AMANIN
YETER BE YETEER ÜHÜHÜ
Abi..
Abi
Haldun abi
Kadın dediğin kaçamak yapar.
Arama alırım.
Dibimle daverim
Y.rrağını kapsarım
Abi.
Ertesi gün.
ÜHÜÜ HÜHHÜÜ FİRK, ÜHÜÜ HÜHÜHÜ YETEEER NEFRET EDİYORUM SİZDEN YETER.
HALDUN ABİ TAMAM ABİ GEÇTİ. TAMAM ABİ.
HA! NE? NOOLDU LAN BANA?
ABİ ÖNCE KENDİNİ KOLTUKTAN YERE ATTIN, SONRA PİS PİS KONUŞTUN, SONRA TERBİYESİNİ BOZMAYAN BİR BAYAN GİBİ DAVRANDIN EN SONUNDA MASUM BİR KIZ ÇOCUĞU GİBİ AĞLADIN.
BEN ÇOK DEĞİŞTİM SALİH.
DOĞRUDUR ABİ
OFF ABİ, ŞU KIZA BAK!
LÜTFEN KADINLAR CİNSEL OBJE GİBİ GÖRME TANSEL.
Ha!
?
YES!
PEKİ ŞU NASIL?
TANSEL BU BENCE HİÇ HOŞ DİİL DEĞİŞTİM DİYORUM.
GERÇEKTEN DEĞİŞMİŞİN.
Dayanama.
ABİ...
Zayıf
Yes!
VERİLEN KARARIN BAŞARISIZLIKLA SONUÇLANMASINDAN SONRA GEÇER, ESARET DOLU SEKİZ SAAT.
BAK TANSEL, DOKTOR SKTİM MÜHENDİS SKTİM, ZİRAATÇI SKTİM, SPORCU SKTİM, JONKLÖR SKTİM, RAKÇI SKTİM, TURİST SKTİM, BANKACI SKTİM Bİ TEK SENATÖR SKEMEDİM AMA KISMETSE EN KISA ZAMANDA SKECEM ONİ...
ABİ GEÇ KALDIM.
Gidersin.
ÖF
Yes!
Bitti.

TARİHTE İLK DEFA...

FATİH SOLMAZ

EKİM 27 1902

Bu tarihte ilk defa bir leylek, bebek kaçırırken yakalandı. Utangaç ebeveynlerin çocuklarının "Biz dünyaya nasıl geldik?..." sorusuna; "Sizi leylekler getirdi yavrum!..." cevabını duyup buna inanan salak bir leylek bir bebeği kaçırıp, başka bir aileye götürürken yakalandı. (Uçarak götürseydi yakalanmazdı da, yürüyerek götürdüğü için yakalandı...)

ARALIK 11 1937

Bu tarihte hayatı boyunca paso kocasının parasını harcayan bir kadın, ilk defa bir gazetenin ekonomi sayfasını okudu. "Vay be para pul işleri ne acayipmiş, YTL, Dolar, Euro ne tuhaf işlemlerden geçiyormuş?... Parite, çapraz kur, efektif, vb... Anaaaa!?..." diyerek beyin fonksiyonlarının yüzde 93 ünü kaybetti...

AĞUSTOS 15 2006

Bu tarihte ilk defa bir insan meteorolojiye isyan etti. Meteorolojinin yanlış hava tahminleri yüzünden şubat ayında atlet tişörtle sokağa çıkıp zatüree olan Aysun İnanır (29) isimli vatandaş (Kadir İnanır'la akrabalığı yok, sadece keris gibi her şeye inanmasını mizahi bakımdan şey ettim de...), ağustos ayında da palto ve şemsiyeyle gezerek isilik ve mantar olunca sevgilisi tarafından terk edilince Taksim meydanı'nda Meteorolojiye isyan etti. Fakat on dakika sonra kendisini isilikleriyle sevecek bir erkek olup evlendi ve şu an 6 çocuğu var.

OCAK 29 1917

Tarihte ilk defa "Ayakları Karıncalananlar" çürük raporu alarak askerden yırtmaya çabaladılar. Yapılan kontrol ve muayenede hiç birinin ayağında karıncaya rastlanamayınca, ceza olarak bu kişiler askere alınıp; savaşta ayaklarını cepheden uzatıp ayak kokusuyla düşmanı bertaraf etme görevi verildi...

EYLÜL 18 1951

İlk defa takım elbiseli kravatlı bir adam delirerek, kırmızı arabayla tımarhaneye gitti... Böylece o gün bu gündür kırmızı araba hep tımarhane servis aracıymış gibi zannedildi...

EYLÜL 21 1974

İlk kez "Görünmez Adam" spor yaparken görüldü. Görünmez adama niçin elbiseyle spor yaptığı soruldu, Görünmez adam şöyle dedi; "Görünmezsek de öküz değiliz ya elbette spor yapıyorum. Ayrıca da elbise giymezsem g.tüme yanlışlıkla birilerinin değmesinde rahatsız oluyorum..." Yaaa, işte böyle sevgili okurlar...

KASIM 30 1942

Tarihte ilk kez "Uyurgezer askeri birlikler" kuruldu. Fakat bu birliğe alınan askerlerin bir kısmı sadece uyuyup, gezmediği için askeri mahkemede yargılandı... Daha sonra bu birlik; "Bakadurur askeri birlikler"e dönüştürüldü. Gözetleme görevi verildi onlara...

paatim@yahoo.com

İSTANBUL	
İmsak	3.44
Güneş	5.44
Öğle	13.11
İkindi	17.05
Akşam	20.20
Yatsı	22.04
Kıble Sa.	12.10

9 MAYIS 2008 CUMA

LOMBAK İÇİN AMATÖR GÜNÜ VAKTİ

[İKİNDİ ile YATSI ARASI]

Akşamsefası

ÇETEYE WEB DİZAYNIR ALICAZ... PREZANTABIL (Temiz Yüzlü)

• Müracat LOMBAK •

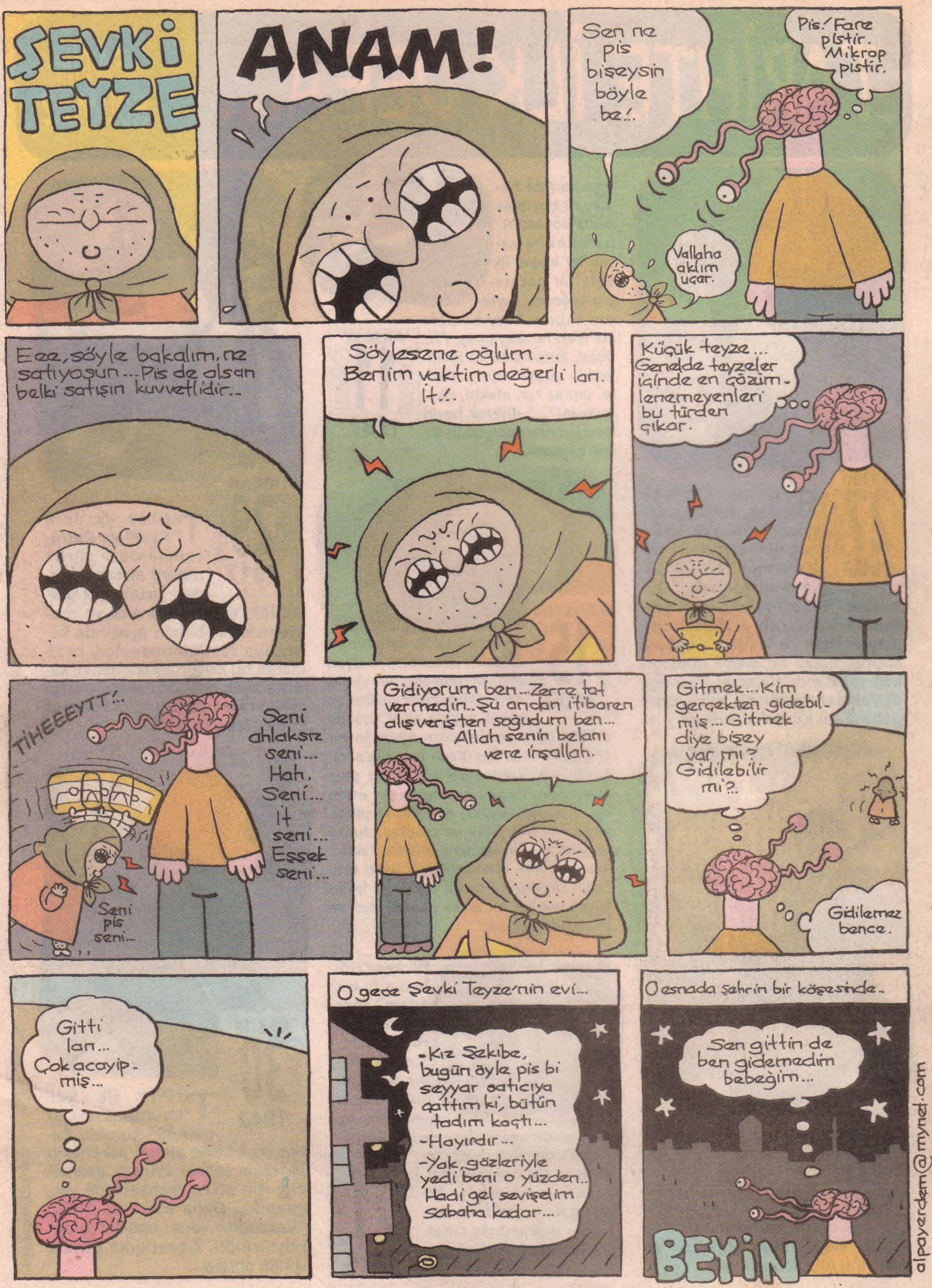

1 Mayıs 2008 • **Sayı:** 85 • **İmtiyaz Sahibi:** Bay Bahadır Baruter • **Sorumlu Yazı İşleri Müdürü:** Bay Fatih Solmaz • **Genel Müdür:** Bayan Şebnem Kandır • **Satış Sorumlusu:** Bay Murat Karaca
Editörler: Bay Bahadır Baruter, Bay Gökel, Bay Alpay Erdem • **Teknik Müdür:** Bay Halil Küçük • **Rengarenk:** Bay Utku Coşkun, Küçük Bey Vasıf Terim, Bay Evrim Güvenç• **Kaligrafi:** Bay Şevki Sayışman
Ofis İdare: Bay Ali Haydar Akkaya • **Halkla İlişkiler:** Bayan Nuran Doğan • **Ofis Sorumlusu:** Bay Sinan Kaya • **Muhasebe:** Bay Ufuk Yol • **Adresi:** Katip Mustafa Çelebi Mah. Anadolu Sok. 2/3 Beyoğlu / İstanbul •
Tel: (0212) 293 32 77-78 • **Faks:** (0212) 245 85 56 • **Yayıncı:** GETTO Basın Yayın Ltd. Şti. • **Baskı:** Uygun Basın Tic. Ltd. Şti. (0212) 550 28 32• **Dağıtım:** DPP • **Ebesi:** ISSN 1303 - 0124 • **AYLIK SÜRELİ YAYINDIR**
ABONELİK OLAYI •• **Tüm Türkiye 1 yıllık:** 45 YTL •• **Avrupa 1 yıllık:** 40 Euro •• **Amerika 1 yıllık:** 60 dolar Abonelik bedelini Yapı Kredi Bankası Parmakkapı Şubesi, ilgili hesaba yatırıyorsunuz, soora dekontu bize fakslıyorsunuz ve abonelik olayı başlıyo. **YTL Hesabı:** 67842920 • **Euro Hesabı:** 67947593 • **Dolar Hesabı:** 67947594
••• Lombak'ta yayımlanan tüm karikatür, yazı, espri ve karakterlerin yayın hakları saklıdır. Yayınevi ve çizerin yazılı izni alınmaksızın hiçbir yazılı, basılı ve görsel yayın organında ve sanal ortamda kullanılamaz. •••
Akşamsefası